서민을 따뜻하게 중산층을 두텁게

미래로 통하는 빛 통계청

http://kostat.go.kr

보도자료	**2011. 12. 7(수) 12:00**부터 사용하시기 바랍니다.	
	배포일시	2011. 12. 7(수) 09:00
	담당부서	사회통계국 인구동향과
	담 당 자	과 장 : 서 운 주 (042.481.2250) 서기관 : 이 지 연 (042.481.2261)

장래인구추계: 2010년~2060년

○ 인구 2030년 5,216만명까지 성장, 2060년 4,396만명으로 감소

○ 생산가능인구, 2016년 3,704만명(인구의 72.9%)을 정점으로 감소

○ 2017년, 고령인구가 유소년인구를 초과

○ 2060년, 생산가능인구 10명이 10명(노인 8명, 어린이 2명) 부양

◈ 일 러 두 기 ◈

이 자료는 2010년 인구주택총조사 결과를 기초로 인구변동요인(출생·사망·국제이동)의 추이를 반영, 향후 50년간의 장래인구를 전망한 결과임

목 차

Ⅰ. 요약 ····· 1

Ⅱ. 장래인구추계 결과 ····· 2

1. 총인구와 인구성장률 ····· 2
2. 자연증가와 국제이동 ····· 4
3. 연령구조: 중위연령과 인구피라미드 ····· 6
4. 연령계층별 인구 ····· 8
5. 생산가능인구 ····· 10
6. 고령인구 ····· 12
7. 유소년인구 및 학령인구 ····· 14
8. 부양비 및 노령화지수 ····· 16
9. 국제비교 ····· 18

Ⅲ. 방법 및 가정 ····· 20

1. 코호트요인법 ····· 20
2. 기준인구 ····· 21
3. 출산력 ····· 22
4. 사망력 ····· 27
5. 국제인구이동 ····· 29
6. 인구성장 시나리오 ····· 32
7. 신추계와 구추계 비교 ····· 34

목 차

IV. 통계표 ····· 37

1. 총인구 및 인구성장률, 2010-2060 ····· 38
2. 출생아수, 조출생률, 합계출산율, 2010-2060 ····· 39
3. 사망자수 및 조사망률, 2010-2060 ····· 40
4. 국제순이동자수 및 순이동률, 2010-2060 ····· 41
5. 연령계층별 인구 및 구성비, 2010-2060 ····· 42
6. 생산가능인구(15-64세) 및 구성비, 2010-2060 ····· 45
7. 고령인구(65세이상) 및 구성비, 2010-2060 ····· 48
8. 유소년인구(0-14세)·학령인구(6-21세) 및 성비, 2010-2060 ····· 51
9. 청소년인구(9-24세), 2010-2060 ····· 54
10. 부양비 및 노령화지수, 2010-2060 ····· 55
11. 중위연령 및 기대수명, 2010-2060 ····· 56
12. 5세 계급별 추계인구, 2010-2060 ····· 57

Ⅰ. 요 약

총인구 2030년 5,216만명까지 성장 후 감소, 2060년 4,396만명 수준

○ 인구성장 중위가정에 따르면, 총인구 2010년 4,941만명에서 2030년 5,216만명까지 성장, 이후 감소하여 2060년에 4,396만명 수준

- 인구 저성장 가정시, 인구정점은 2016년(5,002만명)으로 이동, 2060년 인구는 3,447만명

○ 인구성장률은 2010년 0.46%, 2020년 0.28%, 2031년부터 마이너스 성장을 시작, 2060년 -1.0% 수준

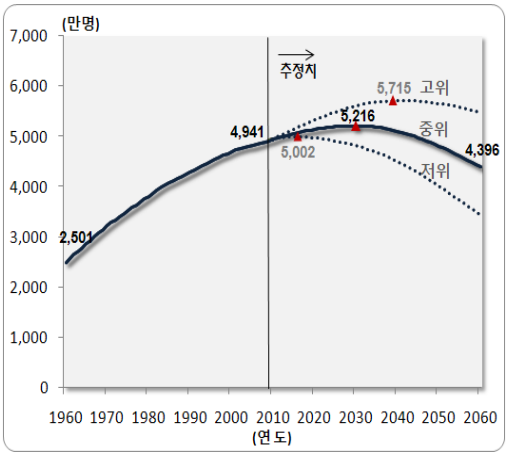

생산가능인구는 2016년 3,704만명(인구의 72.9%)을 정점으로 감소

○ 생산가능인구(15-64세)는 2016년 3,704만명(인구의 72.9%)을 정점으로 감소, 2060년 2,187만명(49.7%)

○ 65세이상 고령인구는 2010년(545만명)에 비해, 2030년 2.3배(1,269만명), 2060년 3배(1,762만명) 이상 증가

○ 0-14세 유소년인구는 2010년 798만명(16.1%)에서 2016년까지 1백만명 이상 급감, 2060년 447만명으로 2010년의 56% 수준으로 감소

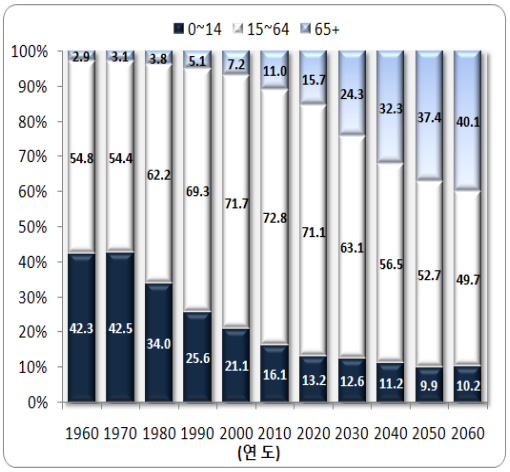

2060년, 생산가능인구 10명이 10명(노인 8명과 어린이 2명)을 부양

○ 고령인구 규모는 2017년 유소년인구를 초과, 2030년에는 유소년인구의 2배, 2060년 4배까지 늘어날 전망

○ 생산가능인구 1백명당 부양인구는 2012년 36.8명(노인 16.1명)까지 낮아진 후 증가, 2060년 101.0명(노인 80.6명)으로 부양인구가 더 많아

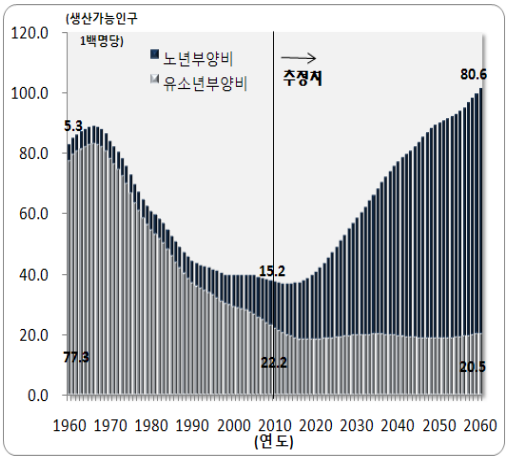

Ⅱ. 장래인구추계 결과

1. 총인구와 인구성장률

총인구 2030년 5,216만명까지 성장, 이후 감소하여 2060년 4,396만명 수준

○ 인구성장 중위가정에 따르면, 총인구는 2010년 현재 4,941만명에서 2030년 5,216만명까지 성장, 이후 감소하여 2060년 4,396만명(1992년 수준)에 이를 전망

- 인구성장률은 2010년 0.46%에서 감소하여, 2031년부터 마이너스 인구성장을 시작, 2060년 -1.0% 수준까지 감소

○ 높은 수준의 출산율과 기대수명, 국제순유입을 가정한 인구성장 고위가정에 따르면, 총인구는 2041년 5,715만명을 정점으로 감소, 2060년에 5,478만명 수준

- 인구성장률은 2042년부터 마이너스 성장을 시작, 2060년 -0.42% 수준으로 감소

○ 그러나, 낮은 수준의 인구성장을 가정한 저위가정에 따르면 인구정점은 2016년(5,002만명)으로 당겨지고, 2060년 총인구는 3,447만명(1974년 수준)까지 감소

- 인구성장률은 2017년부터 마이너스 성장을 시작, 2060년에 -1.66%까지 감소

[그림 1] 인구성장 가정별 총인구, 1960-2060

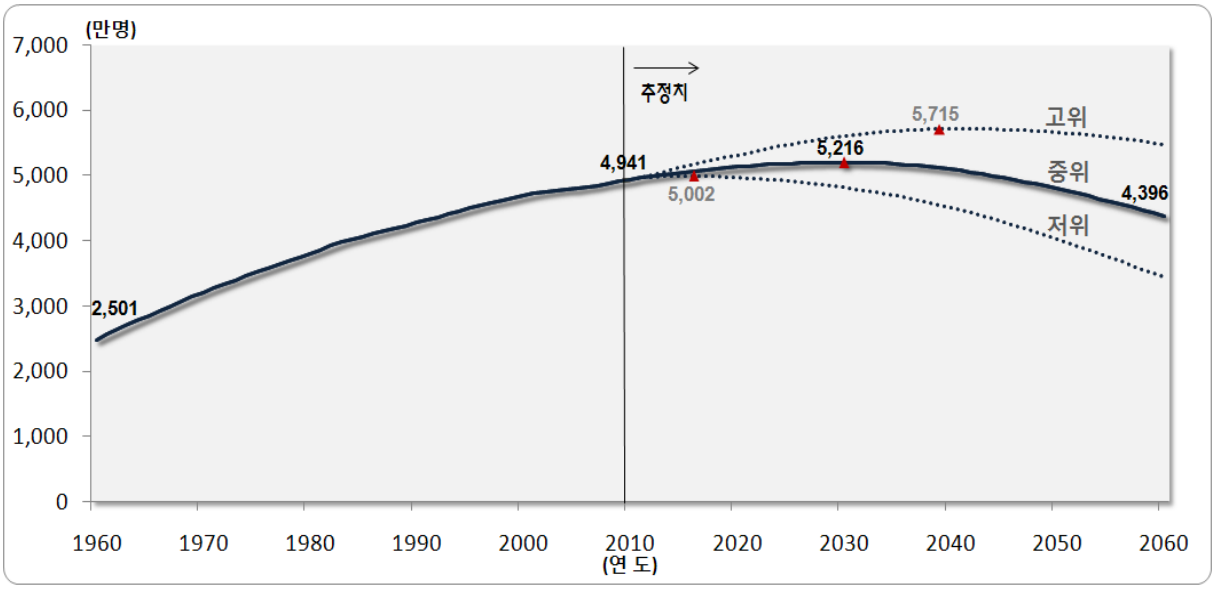

[표 1] 가정별 총인구 및 인구성장률, 1960-2060

지표	가정		1960년	1970년	1980년	1990년	2000년	2010년	2020년	2030년	2040년	2050년	2060년
총인구 (천명)	중위	전체	25,012	32,241	38,124	42,869	47,008	49,410	51,435	52,160	51,091	48,121	43,959
		남자	12,551	16,309	19,236	21,568	23,667	24,758	25,645	25,901	25,265	23,736	21,767
		여자	12,462	15,932	18,888	21,301	23,341	24,653	25,790	26,259	25,827	24,385	22,193
	고위	전체							53,176	56,090	57,147	56,611	54,783
		남자							26,590	28,034	28,555	28,275	27,446
		여자							26,586	28,056	28,592	28,337	27,337
	저위	전체							49,824	48,268	45,167	40,272	34,469
		남자							24,768	23,788	22,045	19,534	16,762
		여자							25,056	24,480	23,122	20,738	17,707
인구 성장률 (%)	중위		-	2.21	1.57	0.99	0.84	0.46	0.28	0.01	-0.39	-0.76	-1.00
	고위								0.66	0.40	0.04	-0.21	-0.42
	저위								-0.15	-0.44	-0.86	-1.35	-1.66

<참고1> 인구성장 시나리오별 출산, 사망, 국제이동 가정

○ 인구추계에 미래의 불확실성을 반영하기 위해 장래 인구변동요인(출산, 사망, 국제이동) 수준을 중위·고위·저위로 설정

○ 출산, 사망, 국제이동의 중위가정을 조합, 추계의 기본 시나리오인 인구성장 중위가정을 설정

- 합계출산율은 2010년 현재 1.23명에서 2045년 1.42명까지 증가 후 지속
- 기대수명은 2010년 남자 77.2세, 여자 84.1세에서 2060년 각각 86.6세, 90.3세 도달
- 국제이동에 의한 유입인구는 2010년 인구 천명당 1.67명에서 감소, 2060년 0.53명 수준

○ 출산, 사망, 국제이동의 고위(저위)가정을 조합, 인구성장 고위(저위)가정을 설정

인구성장 시나리오		2010년	2060년		
			고위	중위	저위
합계출산율(명)		1.23	1.79	1.42	1.01
기대수명(세)	남자	77.20	89.09	86.59	83.64
	여자	84.07	92.53	90.30	87.81
국제순이동률(인구천명당)		1.67	1.50	0.53	-0.07

* 국제인구이동은 국경을 넘어 체류기간 90일을 초과한 입출국자(내외국인 포함)를 의미, 2010년 국제순이동률은 2000년 이후 최고 수준

2. 자연증가와 국제이동

2028년, 사망자수가 출생아수를 초과하는 마이너스 자연증가 시작

○ 출생은 2010년 47만명에서 감소, 2030년 41만명, 2060년 29만명에 이를 전망

* 2005년생 전후 코호트(출생아수 1970년 이후 최저)가 핵심가임기(25~35세)에 도달하는 2030~40년까지는 여자 인구 자체가 적어 출생아수가 급격히 감소

- 조출생률: 2010년 인구 천명당 9.4명, 2030년 7.8명, 2060년 6.5명

○ 사망은 2010년 26만명에서 증가, 2030년 45만명, 2060년 75만명에 도달

- 조사망률: 2010년 인구 천명당 5.1명, 2030년 8.7명, 2060년 17.1명

○ 자연증가율*은 2010년 인구 천명당 4.3명에서 감소, 2028년부터 사망이 출생을 초과하는 마이너스 자연증가 시작, 2040년에는 -4.9명, 2060년 -10.6명까지 감소

* 조출생률과 조사망률의 차이

- 자연증가에 의한 마이너스 성장시점은 인구성장 가정에 따라 빠르면 2016년(저위), 늦으면 2036년(고위)경에 시작될 전망

○ 국제이동에 의한 사회적 증가는 2010년 8만명(인구천명당 1.7명)에서 2020년 4만명, 2060년 2만명(0.5명) 수준으로 감소할 것으로 전망

○ 자연증가는 2028년부터 마이너스 성장을 시작하나, 국제이동에 의한 사회적 증가에 의해 인구의 마이너스 성장시점은 2031년으로 이동

[그림 2] 출생아수 및 사망자수, 2010-2060

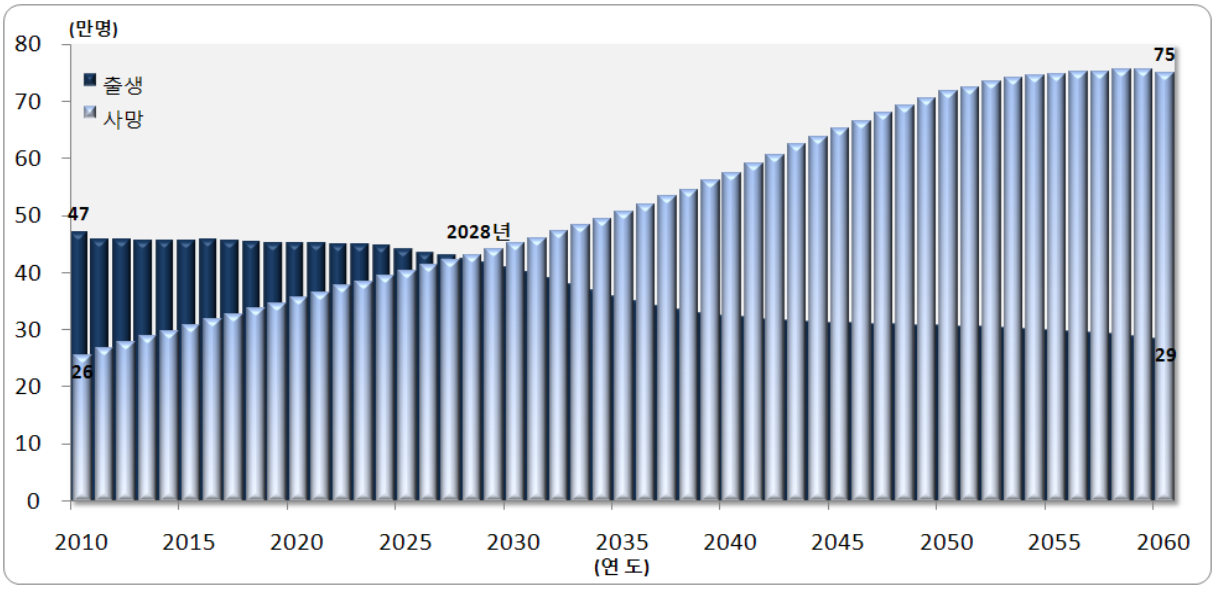

[표 2] 가정별 자연증가와 국제순이동, 2010-2060

(단위: 천명, 인구천명당)

[인 구]

연도	중위가정						고위가정						저위가정					
	총인구	인구 증가					총인구	인구 증가					총인구	인구 증가				
		계	자연 증가			국제순이동		계	자연 증가			국제순이동		계	자연 증가			국제순이동
			계	출생	사망				계	출생	사망				계	출생	사망	
2010	49,410	297	215	470	255	82	49,410	297	215	470	255	82	49,410	297	215	470	255	82
2015	50,617	184	147	456	308	37	51,360	377	284	549	265	93	50,015	1	6	367	361	-6
2020	51,435	131	94	451	357	36	53,176	341	244	552	308	97	49,824	-93	-84	328	412	-8
2025	51,972	70	39	442	403	31	54,803	294	201	554	353	93	49,213	-163	-150	309	460	-13
2030	52,160	-14	-43	409	453	30	56,090	200	110	517	407	90	48,268	-229	-217	287	504	-12
2035	51,888	-118	-148	358	507	31	56,872	94	1	463	461	93	46,945	-319	-309	250	559	-10
2040	51,091	-218	-251	325	576	32	57,147	4	-92	448	540	96	45,167	-413	-405	217	622	-8
2045	49,810	-308	-340	313	653	32	57,044	-61	-156	469	625	95	42,913	-504	-499	191	690	-5
2050	48,121	-380	-411	307	718	31	56,611	-127	-219	484	704	93	40,272	-566	-563	168	731	-3
2055	46,125	-422	-449	300	749	27	55,844	-192	-280	484	764	88	37,394	-581	-579	151	730	-2
2060	43,959	-443	-466	285	751	23	54,783	-237	-319	466	784	82	34,469	-583	-581	139	719	-2
[율]																		
2010		6.0	4.3	9.4	5.1	1.7		6.0	4.3	9.4	5.1	1.7		6.0	4.3	9.4	5.1	1.7
2015		3.6	2.9	9.0	6.1	0.7		7.3	5.5	10.7	5.2	1.8		0.0	0.1	7.3	7.2	-0.1
2020		2.5	1.8	8.8	6.9	0.7		6.4	4.6	10.4	5.8	1.8		-1.9	-1.7	6.6	8.3	-0.2
2025		1.3	0.7	8.5	7.8	0.6		5.4	3.7	10.1	6.4	1.7		-3.3	-3.1	6.3	9.3	-0.3
2030		-0.3	-0.8	7.8	8.7	0.6		3.6	2.0	9.2	7.3	1.6		-4.7	-4.5	5.9	10.4	-0.2
2035		-2.3	-2.9	6.9	9.8	0.6		1.7	0.0	8.1	8.1	1.6		-6.8	-6.6	5.3	11.9	-0.2
2040		-4.3	-4.9	6.4	11.3	0.6		0.1	-1.6	7.8	9.4	1.7		-9.1	-9.0	4.8	13.8	-0.2
2045		-6.2	-6.8	6.3	13.1	0.6		-1.1	-2.7	8.2	11.0	1.7		-11.7	-11.6	4.5	16.1	-0.1
2050		-7.9	-8.5	6.4	14.9	0.6		-2.2	-3.9	8.6	12.4	1.6		-14.0	-14.0	4.2	18.1	-0.1
2055		-9.1	-9.7	6.5	16.2	0.6		-3.4	-5.0	8.7	13.7	1.6		-15.5	-15.5	4.0	19.5	-0.1
2060		-10.1	-10.6	6.5	17.1	0.5		-4.3	-5.8	8.5	14.3	1.5		-16.9	-16.8	4.0	20.9	-0.1

* 2010년은 기간기준(1월~12월), 이후 연도는 연앙기준(7월~익년 6월) 자료

3. 연령구조: 중위연령과 인구피라미드

40세 이상 인구는 1960년 10명중 2명, 2014년 5명, 2060년에는 7명으로 증가

○ 중위연령은 2010년 현재 37.9세에서 2030년 48.5세로 10세가량 증가, 이후 증가 속도는 둔화되나 2060년에는 57.9세까지 높아질 전망

○ 인구를 40세 미만과 40세 이상으로 구분해 보면

- 40세 이상 인구는 1960년 10명중 2명꼴(19.3%)에서 증가, 2014년에는 5명으로 40세 미만 인구와 같아지고, 2060년에는 10명중 7명(68.4%)꼴로 증가

[표 3] 성별 중위연령, 40세 미만 및 40세 이상인구, 1960-2060

중위가정		1960년	1970년	1980년	1990년	2000년	2010년	2020년	2030년	2040년	2050년	2060년
중위연령(세)	전체	19.0	18.5	21.8	27.0	31.8	37.9	43.4	48.5	52.6	55.9	57.9
	남자	18.2	17.9	21.2	26.3	30.8	36.8	41.9	46.8	50.7	54.4	56.2
	여자	19.8	19.2	22.4	27.7	32.7	39.0	45.0	50.1	54.7	57.6	59.6
인구(천명)	0-39세	20,188	25,988	29,441	31,262	30,482	26,572	23,079	20,378	17,183	15,497	13,909
	40세+	4,824	6,252	8,682	11,607	16,526	22,838	28,356	31,782	33,909	32,624	30,050
구성비(%)	0-39세	80.7	80.6	77.2	72.9	64.8	53.8	44.9	39.1	33.6	32.2	31.6
	40세+	19.3	19.4	22.8	27.1	35.2	46.2	55.1	60.9	66.4	67.8	68.4

[그림 3] 40세 미만 및 40세 이상 인구 추이, 1960-2060

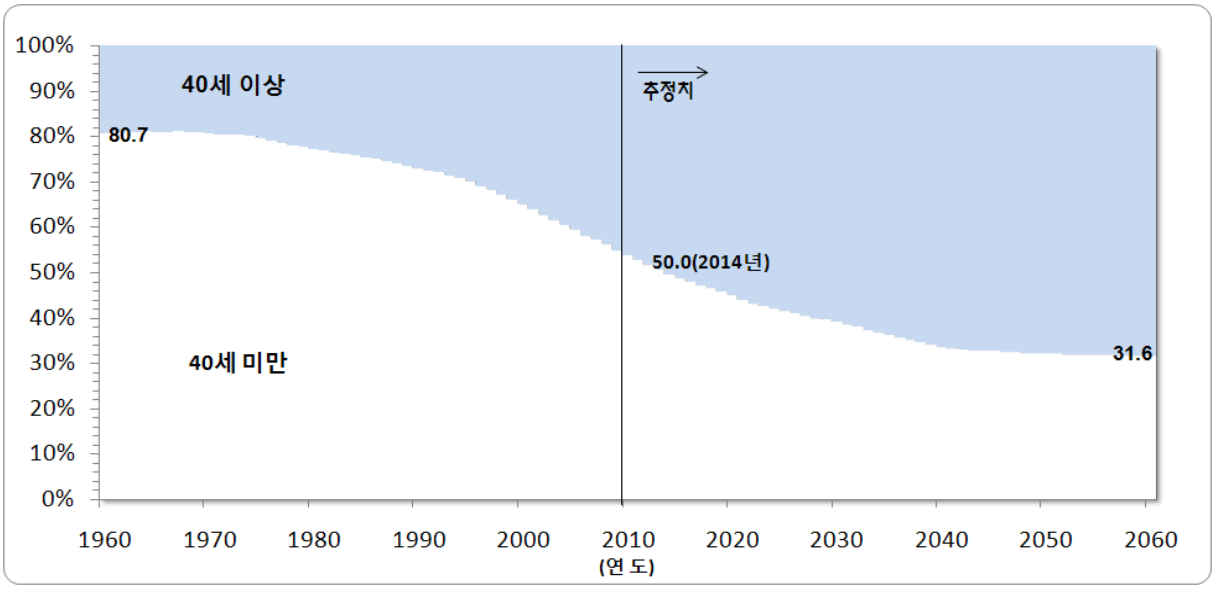

인구피라미드는 2010년 종형 구조에서 2060년 윗부분이 넓은 항아리 구조로 변화

○ 인구피라미드는 2010년 현재 20대 이하가 전체인구의 37.3%, 30~50대는 47.2%, 60대 이상이 15.5%로 중간 연령층이 많은 종형 구조

○ 인구피라미드는 점차 아랫부분이 좁아지고, 윗부분(특히 고령)이 넓어지면서 2060년에는 20대 이하는 21.8%로 감소하는 반면, 60대 이상이 47.4%로 가장 큰 비중을 차지하는 역삼각형의 항아리 구조로 변화

[그림 4] 성 및 연령별 인구피라미드, 2010-2060



4. 연령계층별 인구

2060년, 10명중 5명 생산가능인구, 고령자 4명, 유소년 1명꼴

○ 2010년 현재 15-64세 생산가능인구는 인구의 72.8%(3,598만명), 65세 이상 고령인구는 11%(545만명), 0-14세 유소년인구는 798만명(16.1%),

- 2060년 생산가능인구는 49.7%, 고령인구는 40.1%, 유소년 인구는 10.2%를 차지

○ 생산가능인구는 2016년 3,704만명(72.9%)을 정점으로 감소, 2060년 2,187만명(49.7%) 수준

- 고위가정: 2017년 3,739만명을 정점으로 감소, 2060년 2,692만명(49.1%) 수준
- 저위가정: 2016년 3,678만명을 정점으로 감소, 2060년 1,721만명(49.9%) 수준

○ 고령인구는 2010년 545만명(11%)에 비해, 2030년 1,269만명(24.3%)으로 2.3배, 2060년 1,762만명(40.1%) 3배이상 증가

- 고위가정: 2060년 2,077만명, 고령자 비중은 인구의 37.9%수준
- 저위가정: 2060년 1,486만명, 고령자 비중은 43.1%까지 증가

○ 유소년인구는 2010년 798만명(16.1%)에서 2016년까지 1백만명 이상 급감, 2060년 447만명으로 2010년의 56%수준으로 감소

- 인구성장 가정에 따라, 유소년 인구는 2030년 최대 813만명(14.5%)에서 최저 478만명(9.9%), 2060년 최대 709만명(12.9%)에서 최저 240만명(7.0%)까지 감소

[그림 5] 연령계층별 인구 구성비, 1960-2060

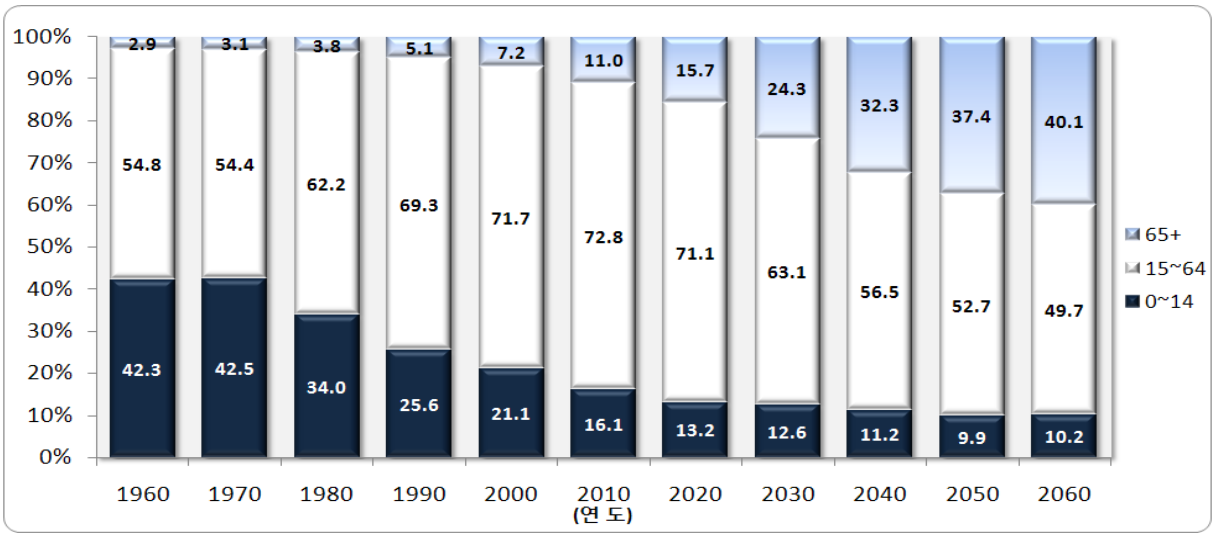

[표 4] 가정에 따른 연령계층별 인구 및 구성비, 2010-2060

지표	연령	시나리오	2010년	2015년	2020년	2025년	2030년	2035년	2040년	2045년	2050년	2055년	2060년
인구(천명)	전체	중위	49,410	50,617	51,435	51,972	52,160	51,888	51,091	49,810	48,121	46,125	43,959
		고위	49,410	51,360	53,176	54,803	56,090	56,872	57,147	57,044	56,611	55,844	54,783
		저위	49,410	50,015	49,824	49,213	48,268	46,945	45,167	42,913	40,272	37,394	34,469
	0-14세	중위	7,975	7,040	6,788	6,739	6,575	6,247	5,718	5,171	4,783	4,594	4,473
		고위	7,975	7,427	7,647	8,124	8,125	7,846	7,328	6,905	6,817	6,979	7,087
		저위	7,975	6,770	5,999	5,314	4,781	4,398	3,977	3,515	3,066	2,697	2,399
	15-64세	중위	35,983	36,953	36,563	34,902	32,893	30,890	28,873	27,171	25,347	23,817	21,865
		고위	35,983	37,194	37,124	35,756	34,363	33,008	31,636	30,562	29,269	28,275	26,923
		저위	35,983	36,747	36,082	34,172	31,704	29,045	26,313	23,940	21,578	19,584	17,213
	65세+	중위	5,452	6,624	8,084	10,331	12,691	14,751	16,501	17,468	17,991	17,713	17,622
		고위	5,452	6,740	8,405	10,923	13,602	16,019	18,183	19,577	20,526	20,590	20,773
		저위	5,452	6,497	7,744	9,728	11,783	13,502	14,876	15,458	15,629	15,113	14,856
구성비(%)	0-14세	중위	16.1	13.9	13.2	13.0	12.6	12.0	11.2	10.4	9.9	10.0	10.2
		고위	16.1	14.5	14.4	14.8	14.5	13.8	12.8	12.1	12.0	12.5	12.9
		저위	16.1	13.5	12.0	10.8	9.9	9.4	8.8	8.2	7.6	7.2	7.0
	15-64세	중위	72.8	73.0	71.1	67.2	63.1	59.5	56.5	54.5	52.7	51.6	49.7
		고위	72.8	72.4	69.8	65.2	61.3	58.0	55.4	53.6	51.7	50.6	49.1
		저위	72.8	73.5	72.4	69.4	65.7	61.9	58.3	55.8	53.6	52.4	49.9
	65세+	중위	11.0	13.1	15.7	19.9	24.3	28.4	32.3	35.1	37.4	38.4	40.1
		고위	11.0	13.1	15.8	19.9	24.2	28.2	31.8	34.3	36.3	36.9	37.9
		저위	11.0	13.0	15.5	19.8	24.4	28.8	32.9	36.0	38.8	40.4	43.1

5. 생산가능인구

생산가능인구, 2016년 3,704만명(인구의 72.9%)을 정점으로 감소

○ 생산가능인구는 1960년 1,370만명(54.8%)에서 증가하여 2010년 현재 3,598만명(72.8%), 2016년 3,704만명을 정점으로 감소하여 2050년까지 1천만명이상 감소, 2060년에 2,187만명(49.7%) 수준

○ 향후 생산가능인구 규모는 진입 및 은퇴 코호트의 규모, 국제이동, 유소년인구의 생존율 등에 따라 변화

- 생산가능인구는 베이비붐 세대가 고령인구로 진입하는 2020~2028년경 연평균 30만명씩 급속히 감소, 이후 감소 추세 둔화

○ 생산가능인구 중 15~24세 인구는 2010년 18.6%(668만명)를 차지하나 저출산의 영향으로 유소년인구의 유입이 감소하여 2020년 15.5%, 2060년 14.6%로 낮아질 전망

○ 주요 경제활동인구인 25~49세 인구는 2010년 56.8%(2,043만명)로 큰 구성비를 차지하고 있으나, 2050년 45.2%(1,145만명)까지 감소 후 증가, 2060년 48.9%(1,070만명)에 이를 전망

○ 생산가능인구 중 높은 연령층인 50~64세 인구는 2010년 24.7%(888만명) 수준에서 2030년 37%(1,216만명)로 증가, 2060년 36.4%(797만명) 수준으로 감소

[그림 6] 가정별 15-64세 인구, 1960-2060

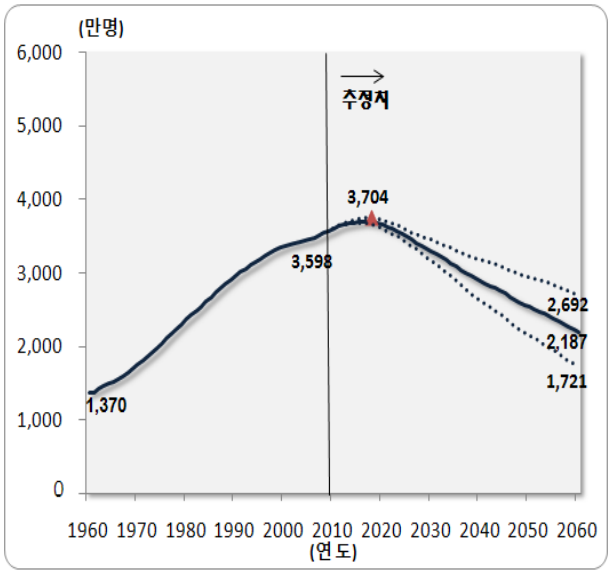

[그림 7] 연령계층별 생산가능인구, 2010-2060

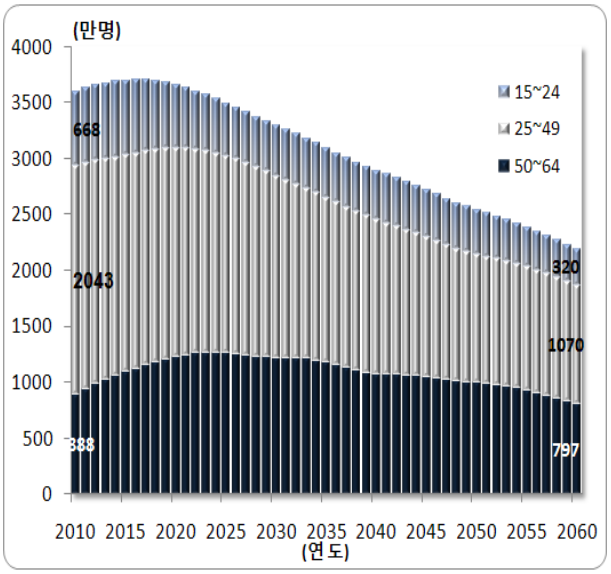

[표 5] 가정에 따른 연령계층별 생산가능인구, 2010-2060

(단위 : 천명, %)

중위가정		2010년	2015년	2020년	2025년	2030년	2035년	2040년	2045년	2050년	2055년	2060년
총 인 구		49,410	50,617	51,435	51,972	52,160	51,888	51,091	49,810	48,121	46,125	43,959
구 성 비		72.8	73.0	71.1	67.2	63.1	59.5	56.5	54.5	52.7	51.6	49.7
15-64세 인 구	계	35,983	36,953	36,563	34,902	32,893	30,890	28,873	27,171	25,347	23,817	21,865
	15-24세	6,677	6,701	5,679	4,717	4,494	4,466	4,396	4,269	3,971	3,545	3,201
	25-49세	20,427	19,398	18,650	17,607	16,243	14,724	13,759	12,470	11,454	11,061	10,698
	50-64세	8,878	10,854	12,234	12,578	12,156	11,701	10,718	10,432	9,923	9,211	7,966
구 성 비	계	100.0	100.0	100.0	100.0	100.0	100.0	100.0	100.0	100.0	100.0	100.0
	15-24세	18.6	18.1	15.5	13.5	13.7	14.5	15.2	15.7	15.7	14.9	14.6
	25-49세	56.8	52.5	51.0	50.4	49.4	47.7	47.7	45.9	45.2	46.4	48.9
	50-64세	24.7	29.4	33.5	36.0	37.0	37.9	37.1	38.4	39.1	38.7	36.4

고위가정		2010년	2015년	2020년	2025년	2030년	2035년	2040년	2045년	2050년	2055년	2060년
총 인 구		49,410	51,360	53,176	54,803	56,090	56,872	57,147	57,044	56,611	55,844	54,783
구 성 비		72.8	72.4	69.8	65.2	61.3	58.0	55.4	53.6	51.7	50.6	49.1
15-64세 인 구	계	35,983	37,194	37,124	35,756	34,363	33,008	31,636	30,562	29,269	28,275	26,923
	15-24세	6,677	6,708	5,688	4,725	4,877	5,316	5,388	5,339	5,031	4,594	4,397
	25-49세	20,427	19,565	19,015	18,129	16,871	15,387	14,817	13,962	13,441	13,614	13,800
	50-64세	8,878	10,920	12,421	12,903	12,615	12,305	11,431	11,261	10,797	10,067	8,725
구 성 비	계	100.0	100.0	100.0	100.0	100.0	100.0	100.0	100.0	100.0	100.0	100.0
	15-24세	18.6	18.0	15.3	13.2	14.2	16.1	17.0	17.5	17.2	16.2	16.3
	25-49세	56.8	52.6	51.2	50.7	49.1	46.6	46.8	45.7	45.9	48.1	51.3
	50-64세	24.7	29.4	33.5	36.1	36.7	37.3	36.1	36.8	36.9	35.6	32.4

저위가정		2010년	2015년	2020년	2025년	2030년	2035년	2040년	2045년	2050년	2055년	2060년
총 인 구		49,410	50,015	49,824	49,213	48,268	46,945	45,167	42,913	40,272	37,394	34,469
구 성 비		72.8	73.5	72.4	69.4	65.7	61.9	58.3	55.8	53.6	52.4	49.9
15-64세 인 구	계	35,983	36,747	36,082	34,172	31,704	29,045	26,313	23,940	21,578	19,584	17,213
	15-24세	6,677	6,693	5,670	4,708	4,225	3,687	3,253	3,009	2,773	2,456	2,136
	25-49세	20,427	19,256	18,338	17,162	15,710	14,160	12,929	11,178	9,593	8,610	7,722
	50-64세	8,878	10,797	12,073	12,302	11,770	11,198	10,131	9,754	9,212	8,518	7,356
구 성 비	계	100.0	100.0	100.0	100.0	100.0	100.0	100.0	100.0	100.0	100.0	100.0
	15-24세	18.6	18.2	15.7	13.8	13.3	12.7	12.4	12.6	12.8	12.5	12.4
	25-49세	56.8	52.4	50.8	50.2	49.6	48.8	49.1	46.7	44.5	44.0	44.9
	50-64세	24.7	29.4	33.5	36.0	37.1	38.6	38.5	40.7	42.7	43.5	42.7

6. 고령인구

65세 이상 인구 2010년 인구 10명중 1명, 2060년 10명중 4명꼴로 성장

○ 65세 이상 인구는 1960년 73만명(2.9%)에서 지속적으로 증가, 2010년 현재 545만명(11%), 2030년 1,269만명(24.3%), 2060년 1,762만명(40.1%)수준으로 성장

- 특히, 85세 이상 인구는 2010년 37만명(0.7%)에서 2060년 448만명(10.2%)로 10배 이상 증가

○ 고령인구 규모는 진입하는 코호트의 규모와 기대수명 향상 속도에 따라 변화

- 고령인구는 2020년까지 연평균 약 4%p.대 성장, 베이비부머가 고령층에 접어드는 2020년~2028년 사이에 연평균 5%p.대로 급증한 후 둔화

○ 고령인구를 연령계층별로(65-74세, 75~84세, 85세 이상) 구분해 보면

- 65-74세 인구는 고령인구 전체에서 2010년 62.4%, 2060년 37.7%로 감소
- 75-84세 인구비중은 30.8%에서 2060년 36.9%로 증가
- 85세 이상 초고령인구 비중은 6.8%에서 2060년 25.4%로 3.7배 이상 증가

○ 각 연령대별 고령인구의 비중은 베이비부머의 진입 시기에 급격히 성장

- 65~74세의 비중은 2020년 57.6%에서 2030년 60.0%로 증가 이후 감소
- 75~84세의 비중은 2030년 29.6%에서 2040년 38.5%로 증가
- 85세 이상의 비중은 2040년 12.6%에서 2050년 20.6%로 증가

[그림 8] 총인구 대비 연령계층별 고령인구 구성비, 2010-2060

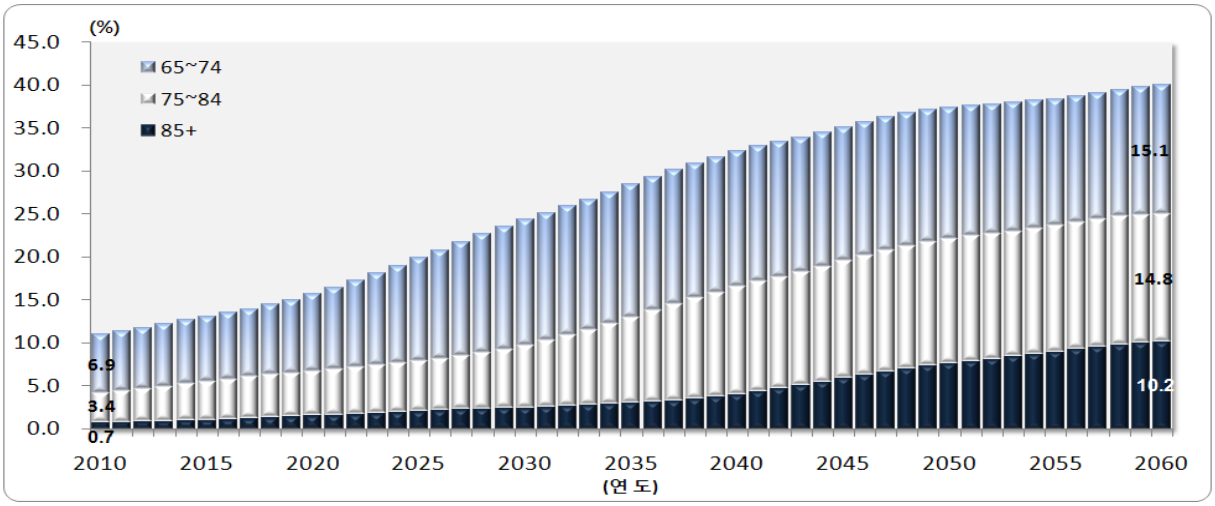

고령인구 2010년 여자 1백명당 남자 69명에서 2060년 87명으로 증가

○ 고령인구의 성비는 연령이 증가할수록 감소

- 2010년 현재 65~74세의 성비는 여자 1백명당 남자 81.1명, 75-84세는 56.6명, 85세 이상은 34.9명

○ 남녀간 사망률 격차가 감소하면서 고령자 성비는 점차 높아져

- 65세 이상 고령인구 성비는 2010년 69.1에서 2060년 87명으로 증가
- 85세 이상 성비도 2010년 34.9명에서 2060년 62.6명까지 증가
- 출생성비가 116명으로 남녀간 불균형이 심했던 1990년생 전후 코호트가 고령인구에 진입하는 2055년경부터 고령자 성비는 급속히 증가

[표 6] 연령계층별 고령인구, 구성비 및 성비, 1960-2060

(단위 : 천명, %, 여자인구 1백명당)

중위가정		1960년	1970년	1980년	1990년	2000년	2010년	2020년	2030년	2040년	2050년	2060년
총 인 구		25,012	32,241	38,124	42,869	47,008	49,410	51,435	52,160	51,091	48,121	43,959
구 성 비		100.0	100.0	100.0	100.0	100.0	100.0	100.0	100.0	100.0	100.0	100.0
	65세+	2.9	3.1	3.8	5.1	7.2	11.0	15.7	24.3	32.3	37.4	40.1
	65~74세	2.2	2.3	2.8	3.5	4.9	6.9	9.1	14.6	15.8	15.3	15.1
	75~84세	-	-	-	-	2.0	3.4	5.1	7.2	12.5	14.4	14.8
	85세+ (75세+)	(0.7)	(0.8)	(1.1)	(1.6)	0.4	0.7	1.6	2.5	4.1	7.7	10.2
인 구	65세+	726	991	1,456	2,195	3,395	5,452	8,084	12,691	16,501	17,991	17,622
	65~74세	556	741	1,050	1,500	2,303	3,405	4,653	7,616	8,063	7,345	6,636
	75~84세	-	-	-	-	918	1,677	2,621	3,759	6,359	6,947	6,505
	85세+ (75세+)	(170)	(251)	(406)	(695)	173	370	810	1,316	2,079	3,700	4,480
구성비	65세+	100.0	100.0	100.0	100.0	100.0	100.0	100.0	100.0	100.0	100.0	100.0
	65~74세	76.5	74.7	72.1	68.3	67.8	62.4	57.6	60.0	48.9	40.8	37.7
	75~84세	-	-	-	-	27.0	30.8	32.4	29.6	38.5	38.6	36.9
	85세+ (75세+)	(23.5)	(25.3)	(27.9)	(31.7)	5.1	6.8	10.0	10.4	12.6	20.6	25.4
성 비	65세+	66.0	70.0	59.7	59.8	62.0	69.1	74.5	81.1	82.5	82.8	87.0
	65~74세	66.6	75.3	68.2	68.5	70.0	81.1	88.9	92.9	93.4	96.5	106.8
	75~84세	-	-	-	-	51.3	56.6	66.1	75.2	80.9	83.4	88.0
	85세+ (75세+)	(63.9)	(56.0)	(41.3)	(43.9)	30.0	34.9	37.0	43.9	53.2	59.8	62.6

7. 유소년인구 및 학령인구

6~21세의 학령인구 2015년까지 114만명 감소

○ 0-14세 유소년 인구는 1972년 1,386만명(인구의 41.4%)을 정점으로 급감, 2010년 현재 798만명(16.1%), 2030년 658만명(12.6%), 2060년 447명(10.2%)까지 감소

○ 6~21세의 학령인구는 2010년 현재 1,001만명(20.3%)에서 2015년 887만명(17.5%)으로 114만명 감소

- 이후 감소 속도는 소폭 둔화되나, 2030년 712만명(12.1%), 2060년 488만명(8.6%)까지 감소할 전망

○ 초등학교 대상 연령인구는(6~11세) 2010년 현재 328만명에서 출생아수가 가장 적었던 2005년생 전후 코호트가 진입하는 2013년까지 49만명이 급감

- 이후 연도별 등락을 보이면서 서서히 감소하다, 2035년 259만명에서 2045년 209만명으로 50만명이 급속히 감소, 이후 다시 둔화될 전망

○ 대학교 대상 연령인구는(18~21세) 2010년 267만명에서 인구가 많은 1995년생 전후 코호트가 진입하는 2013년 280만명까지 소폭 증가, 2025년 178만명까지 급감, 이후 감소 추세가 완만해질 전망

- 대학진학 대상 연령인 18세 인구는 2006년 61만명에서 증가, 2011년 70만명까지 증가한 후 급격히 감소하여 2020년 50만명 수준

[그림 9] 가정별 유소년 인구, 1960-2060

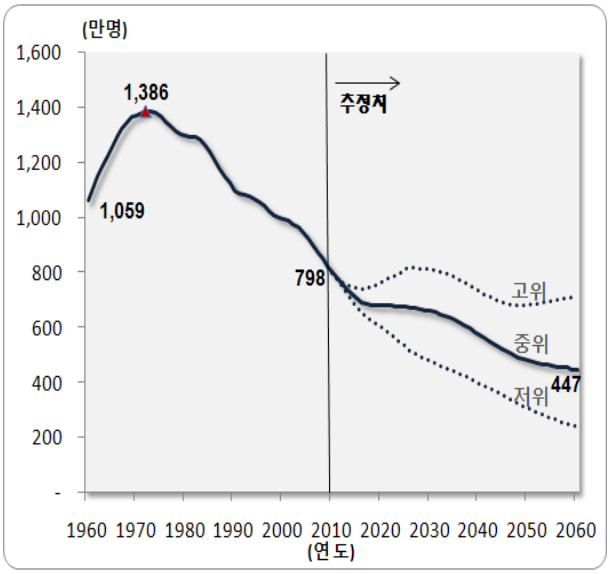

[그림 10] 연령계층별 학령인구, 2010-2060

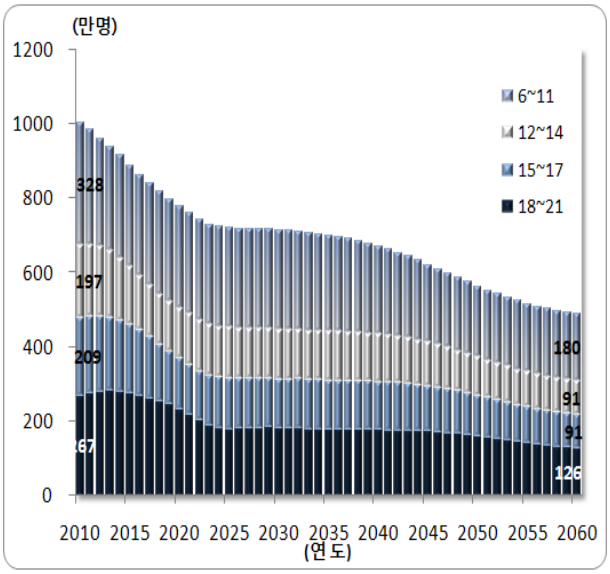

[표 7] 연령계층별 유소년인구·학령인구, 구성비 및 성비, 1960-2060

(단위 : 천명, %, 여자인구 1백명당)

중위가정			1960년	1970년	1980년	1990년	2000년	2010년	2020년	2030년	2040년	2050년	2060년
총인구			25,012	32,241	38,124	42,869	47,008	49,410	51,435	52,160	51,091	48,121	43,959
	0-14세	인 구	10,588	13,709	12,951	10,974	9,911	7,975	6,788	6,575	5,718	4,783	4,473
		구 성 비	42.3	42.5	34.0	25.6	21.1	16.1	13.2	12.6	11.2	9.9	10.2
		성 비	107.1	107.8	107.4	108.4	112.4	108.5	106.3	105.6	105.2	105.2	105.2
	6-21세	인 구	8,552	12,604	14,401	13,361	11,383	10,012	7,757	7,116	6,698	5,618	4,884
		구 성 비	34.2	39.1	37.8	31.2	24.2	20.3	15.2	12.1	10.5	9.6	8.6
		성 비	105.9	107.3	107.5	106.8	109.9	111.4	107.4	105.8	105.1	104.8	104.8
6-21세	인 구	초(6-11세)	3,629	5,711	5,499	4,786	4,073	3,276	2,719	2,663	2,378	1,912	1,805
		중(12-14세)	1,566	2,574	2,599	2,317	1,869	1,974	1,359	1,333	1,271	1,019	906
		고(15-17세)	1,417	2,101	2,671	2,595	2,166	2,090	1,370	1,324	1,298	1,092	910
		대(18-21세)	1,941	2,218	3,632	3,663	3,275	2,672	2,308	1,796	1,751	1,596	1,264
	구성비	계	100.0	100.0	100.0	100.0	100.0	100.0	100.0	100.0	100.0	100.0	100.0
		초(6-11세)	42.4	45.3	38.2	35.8	35.8	32.7	35.1	37.4	35.5	34.0	37.0
		중(12-14세)	18.3	20.4	18.1	17.3	16.4	19.7	17.5	18.7	19.0	18.1	18.5
		고(15-17세)	16.6	16.7	18.5	19.4	19.0	20.9	17.7	18.6	19.4	19.4	18.6
		대(18-21세)	22.7	17.6	25.2	27.4	28.8	26.7	29.8	25.2	26.1	28.4	25.9
	성 비	초(6-11세)	106.8	107.7	107.8	107.1	114.0	109.1	106.7	105.8	105.4	105.4	105.4
		중(12-14세)	105.2	107.6	107.1	107.0	110.4	110.6	106.0	105.6	104.8	104.7	104.6
		고(15-17세)	111.7	107.1	107.8	106.5	108.3	113.6	106.9	106.0	104.8	104.4	104.3
		대(18-21세)	100.7	105.8	107.1	106.4	105.8	113.1	109.3	105.9	105.1	104.6	104.5

8. 부양비 및 노령화 지수

2060년, 생산가능인구 10명이 10명(노인 8명과 어린이 2명)을 부양

○ 생산가능인구 1백명당 총부양인구는 2012년 36.8명까지 낮아진 후 증가, 2040년 77명, 2060년 101명으로 부양자보다 피부양자가 많아질 전망

- 인구성장 가정에 관계없이, 2020년 이후 총부양비는 증가, 베이비부머가 고령인구에 진입하는 2028년경까지 급증, 이후 완만한 추세로 증가

- 2040년의 총부양비는 1970년대 초반(1973년 77.8명)과 유사한 수준이나, 1970년대 초반은 피부양인구의 대부분이 유소년이었으나 2040년대는 고령자임

○ 유소년부양비는 1970년~1990년대까지 급격히 감소, 2010년 현재 22.2명에서 2019년 18.4명까지 낮아진 후 소폭 증가하여 2030년 20명 수준

- 2040년 이후 2050년까지 유소년부양비가 18.9명까지 단기적으로 감소, 이후 다시 증가하여 2060년 20.5명

○ 노년부양비는 2010년 현재 15.2명에서, 베이비붐 세대의 고령인구 진입 및 기대수명 증가로 인하여 2030년 38.6명에서 2060년 80.6명 수준으로 급증

○ 유소년인구 1백명당 고령인구를 의미하는 노령화 지수는 2010년 68.4명에서 증가하여, 2017년 104.1명으로 유소년과 고령자수가 같아지고, 2030년 193명, 2060년 394명까지 급격히 증가

[그림 11] 유소년부양비 및 노년부양비, 1960-2060

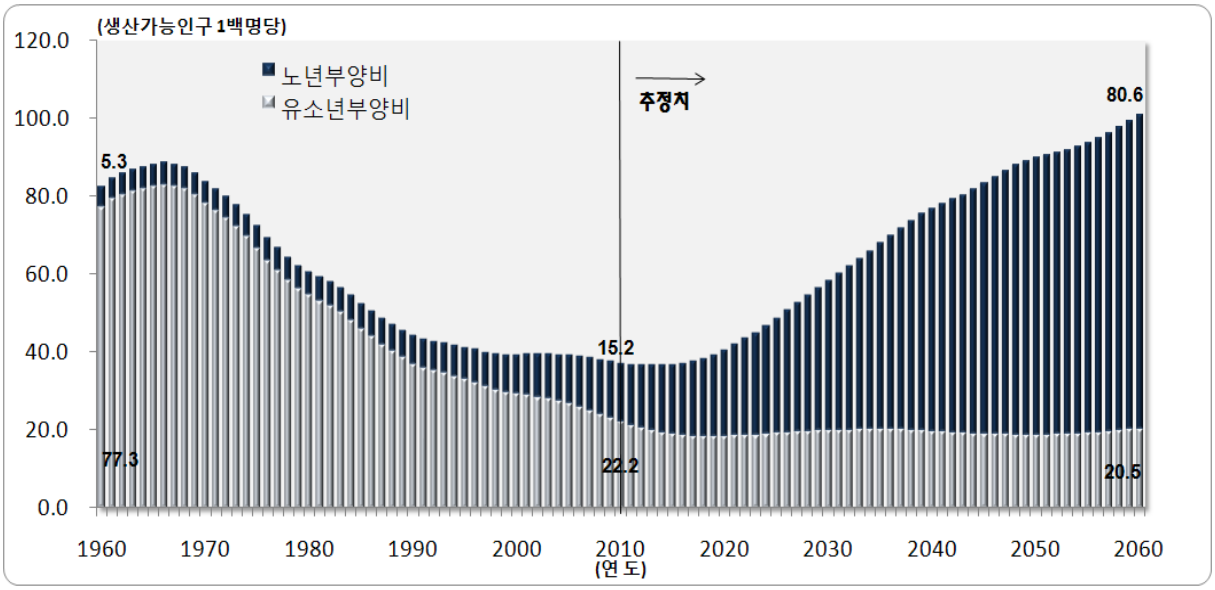

[표 8] 가정별 부양비 및 노령화지수, 1960-2060

(단위 : 생산인구 1백명당, 유소년인구 1백명당)

중위가정	1960년	1970년	1980년	1990년	2000년	2010년	2020년	2030년	2040년	2050년	2060년
총부양비[1]	82.6	83.8	60.7	44.3	39.5	37.3	40.7	58.6	77.0	89.8	101.0
유소년부양비[2]	77.3	78.2	54.6	36.9	29.4	22.2	18.6	20.0	19.8	18.9	20.5
노년부양비[3]	5.3	5.7	6.1	7.4	10.1	15.2	22.1	38.6	57.2	71.0	80.6
노령화지수[4]	6.9	7.2	11.2	20.0	34.3	68.4	119.1	193.0	288.6	376.1	394.0

고위가정	1960년	1970년	1980년	1990년	2000년	2010년	2020년	2030년	2040년	2050년	2060년
총부양비[1]	82.6	83.8	60.7	44.3	39.5	37.3	43.2	63.2	80.6	93.4	103.5
유소년부양비[2]	77.3	78.2	54.6	36.9	29.4	22.2	20.6	23.6	23.2	23.3	26.3
노년부양비[3]	5.3	5.7	6.1	7.4	10.1	15.2	22.6	39.6	57.5	70.1	77.2
노령화지수[4]	6.9	7.2	11.2	20.0	34.3	68.4	109.9	167.4	248.1	301.1	293.1

저위가정	1960년	1970년	1980년	1990년	2000년	2010년	2020년	2030년	2040년	2050년	2060년
총부양비[1]	82.6	83.8	60.7	44.3	39.5	37.3	38.1	52.2	71.7	86.6	100.2
유소년부양비[2]	77.3	78.2	54.6	36.9	29.4	22.2	16.6	15.1	15.1	14.2	13.9
노년부양비[3]	5.3	5.7	6.1	7.4	10.1	15.2	21.5	37.2	56.5	72.4	86.3
노령화지수[4]	6.9	7.2	11.2	20.0	34.3	68.4	129.1	246.5	374.0	509.7	619.2

[1] (0-14세 인구+65세이상 인구)/15~64세 인구 × 100

[2] (0~14세 인구/15~64세 인구) × 100

[3] (65세 이상 인구/15~64세 인구) × 100

[4] (65세 이상 인구/0~14세 인구) × 100

9. 국제비교

15-64세 인구 비중은 2010년 주요국 중 한국이 가장 높으나, 2060년 가장 낮은 수준

○ UN 인구추계에 따르면, 2030년 전후 주요 국가들이 저성장 또는 마이너스 성장 단계에 진입

- 2010년대: 일본과 독일 마이너스 성장
- 2030년대: 한국, 스위스, 중국, 이태리 등 마이너스 성장
- 2060년대: 인도와 스페인 등 마이너스 성장

○ 65세이상 인구는 한국이 2010년 현재 10명중 1명꼴, 4명중 1명 수준인 일본, 이태리, 독일 등에 비해 현저히 낮으나, 2060년에는 10명중 4명 이상으로 이태리, 독일보다도 높아질 전망

○ 15~64세 인구는 2010년 현재 10명중 7명꼴로 주요국가들 중 가장 높은 수준이나, 2060년에는 가장 낮은 수준이 될 전망

○ 한국의 총부양비는 2010년 현재 일본, 프랑스, 미국에 비해 낮은 수준이나, 2060년에는 일본과 함께 부양비가 가장 높은 나라가 될 것으로 전망

[표 9] 주요 국가 인구성장률, 2010-2060

(단위 : %)

연도	한국	중국	일본	인도	스웨덴	영국	이태리	스페인	프랑스	독일	스위스	캐나다	미국	호주
2010-2015	0.484	0.419	-0.073	1.321	0.563	0.603	0.227	0.622	0.511	-0.203	0.388	0.924	0.852	1.325
2030-2035	-0.104	-0.166	-0.483	0.726	0.281	0.36	-0.103	0.192	0.338	-0.259	-0.018	0.535	0.61	0.745
2060-2065	-1.071	-0.734	-0.517	-0.009	0.159	0.076	-0.322	-0.443	0.207	-0.243	-0.265	0.271	0.41	0.317

자료: UN(2010),「 *World Population Prospects : The 2010 Revision*」
통계청(2011),「*장래인구추계: 2060-2060*」

* *World Population Prospects 2010*은 2100년에 전 세계가 대체출산율 수준(2.1명)으로 수렴할 것을 전제로 추정

[표 10] 주요 국가의 연령계층별 인구 및 총부양비, 2010-2060

(단위 : %, 생산가능인구 1백명당)

국 가	인구구조									총부양비		
	2010년			2030년			2060년			2010년	2030년	2060년
	0~14세	15~64세	65+세	0~14세	15~64세	65+세	0~14세	15~64세	65+세			
한 국	16.1	72.8	11.0	12.6	63.1	24.3	10.2	49.7	40.1	37.3	58.6	101.0
중 국	19.5	72.4	8.2	14.6	68.9	16.5	13.6	56.9	29.5	38.2	45.1	75.7
일 본	13.4	64.0	22.7	12.5	57.3	30.3	13.8	51.1	35.1	56.4	74.7	95.7
인 도	30.6	64.5	4.9	23.8	67.9	8.3	17.4	65.9	16.7	55.1	47.3	51.7
스 웨 덴	16.5	65.2	18.2	17.6	59.8	22.6	17.4	56.4	26.2	53.3	67.3	77.3
영 국	17.4	66.0	16.6	17.6	61.3	21.1	17.2	57.7	25.1	51.4	63.1	73.3
이 태 리	14.1	65.6	20.4	13.3	60.3	26.4	14.8	53.9	31.4	52.5	65.8	85.6
스 페 인	15.0	68.1	17.0	13.6	63.2	23.2	14.5	53.5	31.9	46.9	58.2	86.8
프 랑 스	18.4	64.8	16.8	17.5	59.4	23.1	17.5	57.7	25.0	54.2	68.3	74.0
독 일	13.5	66.1	20.4	13.8	58.2	28.0	15.7	54.2	30.1	51.2	71.9	84.5
스 위 스	15.2	68.1	16.7	14.8	60.5	24.7	15.1	53.4	31.5	46.9	65.4	87.2
캐 나 다	16.4	69.5	14.1	16.4	60.7	23.0	16.6	57.6	25.8	44.0	64.8	73.7
미 국	20.1	66.9	13.1	19.1	61.0	19.9	18.6	59.5	21.9	49.6	64.0	68.1
호 주	19.0	67.6	13.4	18.7	61.8	19.5	17.7	57.6	24.6	48.0	61.8	73.5

자료: UN(2010), 「*World Population Prospects : The 2010 Revision*」
통계청(2011), 「*장래인구추계: 2060-2060*」

[그림 12] 국가별 총부양비 추이, 2010-2060

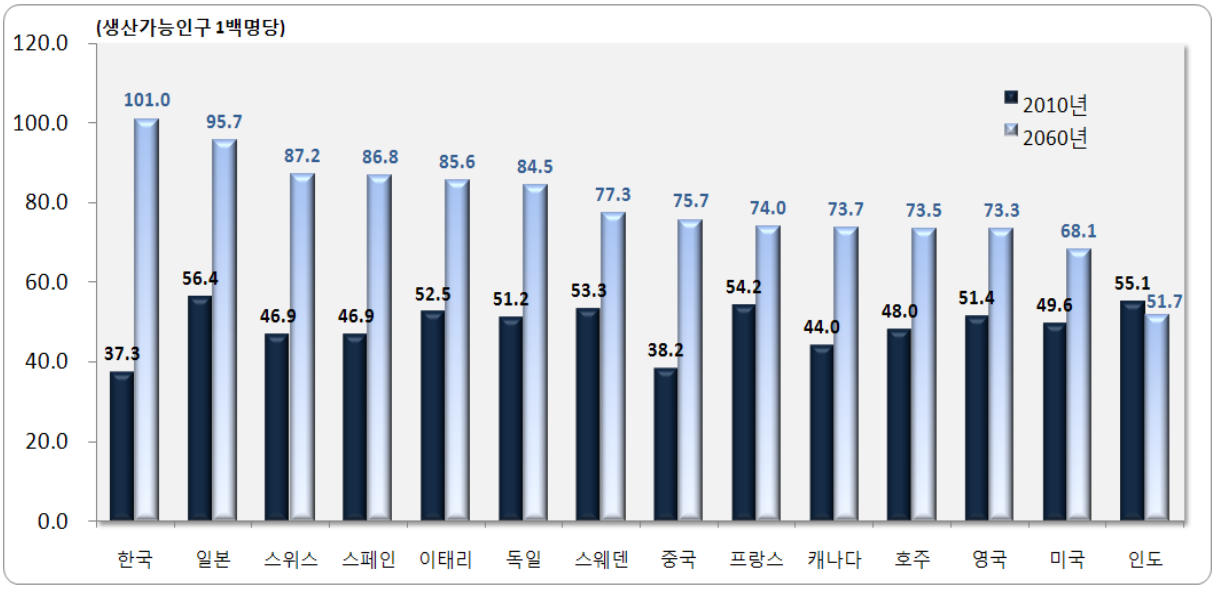

Ⅲ. 방법 및 가정

1. 코호트요인법

○ 현재의 인구변동요인(출생, 사망, 이동) 추세에 대한 가정이 지속된다면 향후 예상되는 인구성장 및 변동을 추계

○ 이번 추계는 2010년 인구주택총조사 결과를 기초로, 인구동태(출생・사망)와 국제인구이동통계를 활용, 코호트요인법(Cohort components method)에 의해 2060년까지 향후 50년간의 인구규모 및 성・연령별 구조를 추계

○ 코호트요인법(Cohort component method)은 출생·사망·국제이동의 장래 변동 수준에 대한 가정을 바탕으로, 추계의 시발점이 되는 성・연령별 기준인구에 출산과 국제순이동은 더하고, 사망은 제하는 인구균형방정식(Demographic balancing equation)에 의해 다음해 인구를 산출

인구균형방정식(Demographic balancing equation)

$$P_t = P_{t-1} + B_{t-1,t} - D_{t-1,t} + M_{t-1,t}$$

P_t : $_t$년 인구, $B_{(t-1,\ t)}$: $_{(t-1,\ t)}$ 출생아수, $D_{(t-1,\ t)}$: $_{(t-1,\ t)}$사망자수, $M_{(t-1,\ t:)}$: $_{(t-1,\ t)}$국제순이동자수

[그림 13] 코호트요인법에 의한 인구추계 과정

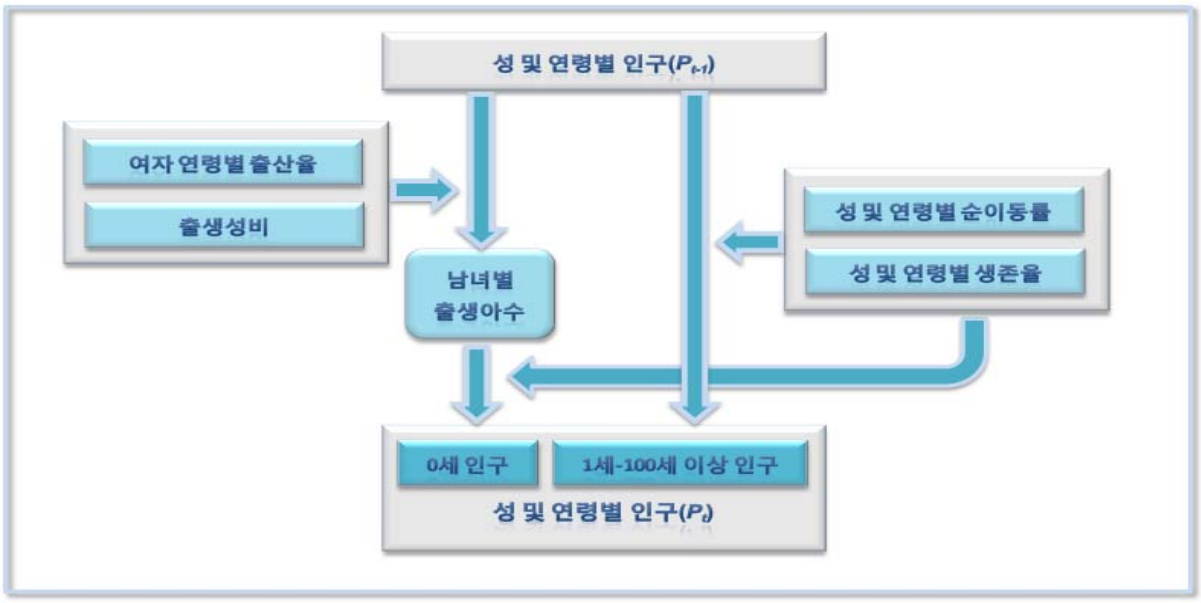

2. 기준인구

○ 총조사의 무응답이나 연령응답 오류 등으로 추계인구의 성 및 연령별 구조가 불규칙해지는 문제를 보완하기 위해 총조사 시점(2010년 11월 1일자)의 인구를 보정

1) 10세 이상 전 연령은 2010년 총조사 사후조사의 성·연령별 순누락을 적용하여 보정

2) 행정자료의 완전성이 높은 9세(2001년생) 이하 인구는 인구동태(출생·사망신고)와 국제인구이동(출입국신고)자료로 인구균형방정식을 이용하여 산출

3) 2005년 기준인구에서 5년간의 인구동태와 국제이동을 반영해서 작성한 인구(인구분석방법) 및 각 연차별 총조사 코호트의 생잔율(국제이동 반영)을 감안한 인구와 위의 1)~2)를 비교, 공통적으로 차이가 나는 코호트는 조정

4) 외국인 인구는 2005년 외국인 기준인구에서 5년간의 국제인구이동을 적용해서 산출

- 국내에서 출생한 4세 이하는 2010년 법무부 외국인 등록자료를 활용하여 누락 보정

- 외국인 신분으로 입국했으나 귀화(법무부), 국적회복(대법원) 등으로 내국인 신분으로 전환한 사람은 외국인인구에서 제외

5) 결과적으로, 총조사 인구에서 4세 이하 영유아, 이동이 많은 20대 후반과 40~50대, 남자가 주로 보정됨

○ 월별 인구동태 및 국제이동자료 자료를 반영하여 총조사 시점인구를 연앙기준(7월 1일자)인구로 환산, 인구추계의 시발점이 되는 기준인구를 산출

[표 11] 성별 총조사인구 및 기준인구, 2010

2010년	인구(천명)		
	계	남자	여자
총조사인구(11월1일)	48,580	24,167	24,413
총조사보정인구(11월1일)	49,508	24,804	24,704
기준인구(7월1일)	49,410	24,758	24,653

3. 출산력

가. 가정 및 모형

○ 출산율은 미래 인구규모 및 연령구조를 결정하는 요인으로 3개 가정을 수립

1) 중위가정: 합계출산율은 2010년 1.23명에서 2045년 1.42명까지 상승, 이후 2060년까지 지속될 것으로 가정

2) 고위가정: 합계출산율 2045년 1.79명까지 상승 후 지속

3) 저위가정: 합계출산율 2045년 1.01명까지 감소 후 지속

○ 시계열회귀 분석과 보정형 로그감마모형(adjusted Generalized Log Gamma)[1]에 의해 코호트 출산율 및 평균출산연령을 예측, 중위가정으로 설정

- 코호트출산율은 일시적인 기간효과 의한 등락이 적어 기간출산율보다 안정적이므로, 출산력 가정은 출생코호트를 기초로 산출

- 예를 들어, 2010년 출생아 모의 연령별 출산율을 합한 (기간)합계출산율은 1.23명이지만, 2010년에 가임기 상한 연령(49세)에 도달한 1960년생 코호트가 실제 평생 동안 낳은 자녀수(코호트출산율)는 평균 2.1명임

[표 12] 가정별 합계출산율, 2010-2060

가정	2010년	합계출산율(명)				
		2020년	2030년	2040년	2050년	2060년
중위	1.23	1.35	1.41	1.42	1.42	1.42
고위	1.23	1.63	1.76	1.79	1.79	1.79
저위	1.23	1.01	1.00	1.01	1.01	1.01

[그림 14] 가정별 합계출산율, 1970-2060

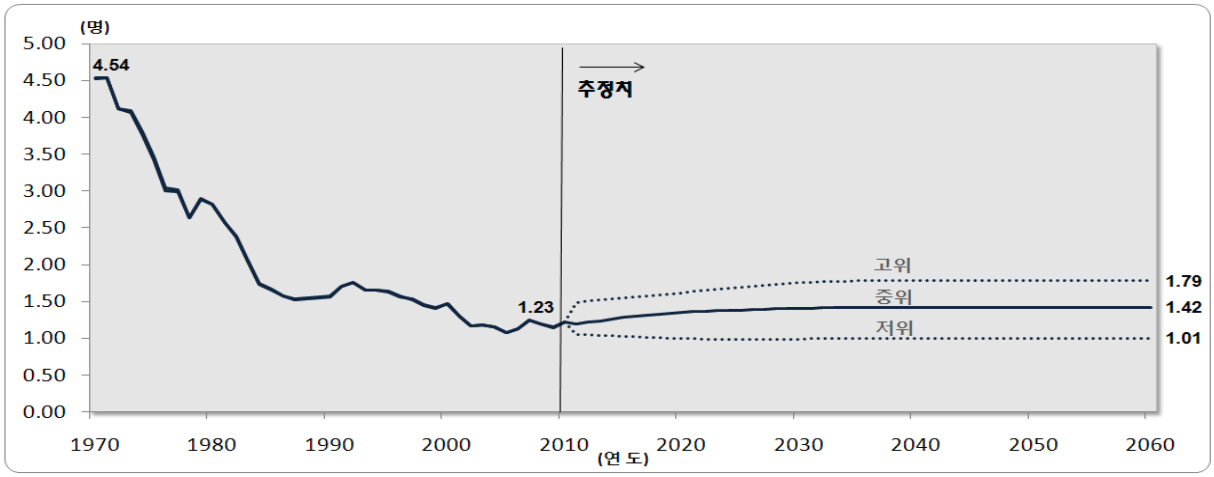

1) Kaneko, R. (2003). “Elaboration of the Coale-McNeil Nuptiality Model as the Generalised Log Gamma Distribution: A New Identity and Empirical Enhancements,” *Demographic Research*, 9 (10)

○ 2010년에 가임기(15-49세)에 접어든 1995년생 코호트가 49세에 도달하는 2044년까지 출산순위별 완결출산율을 추정, 이후 동 수준이 지속될 것으로 가정

○ 산출된 코호트출산율을 2045년까지 기간출산율로 변환

○ 고위가정은 출산 완료기에 접어든 1961~1975년생 코호트출산율의 평균 수준(1.79명)이 1975년생 이후 코호트에도 지속될 것으로 가정

○ 저위가정은 1961~1975년생 코호트출산율의 평균 감소율이 이후 코호트에서도 유지된다면 1995년생 코호트출산율은 2044년 1.01명으로 완결된다고 가정

○ 출생성비는 출산순위별 출생성비(1998~2010년) 자료를 이용, 회귀모형에 의해 2025년까지 추정

- 추정된 출생성비에 출산순위별 구성비를 적용, 총 출생아 성비를 산출
- 2010년 현재 출생성비는 106.9명으로 2025년에 105.4명까지 감소 후 지속될 것으로 가정

[표 13] 가정에 따른 출생코호트별 완결출산율, 1955-1995년생

지표	가정	1955년생	1960년생	1965년생	1970년생	1975년생	1980년생	1985년생	1990년생	1995년생
코호트 출산율 (명)	중위	2.23	2.08	1.96	1.75	1.61	1.49	1.46	1.44	1.42
	고위	2.23	2.08	1.96	1.75	1.61	1.71	1.74	1.76	1.79
	저위	2.23	2.08	1.96	1.75	1.61	1.30	1.16	1.08	1.01
평균 출산연령 (세)	중위	26.0	26.4	27.3	28.3	29.8	31.6	32.5	32.7	32.9
	고위	26.0	26.4	27.3	28.3	29.8	30.6	31.2	31.6	31.9
	저위	26.0	26.4	27.3	28.3	29.8	31.9	32.8	33.4	33.8

[그림 15] 연령별 코호트완결출산율 추정

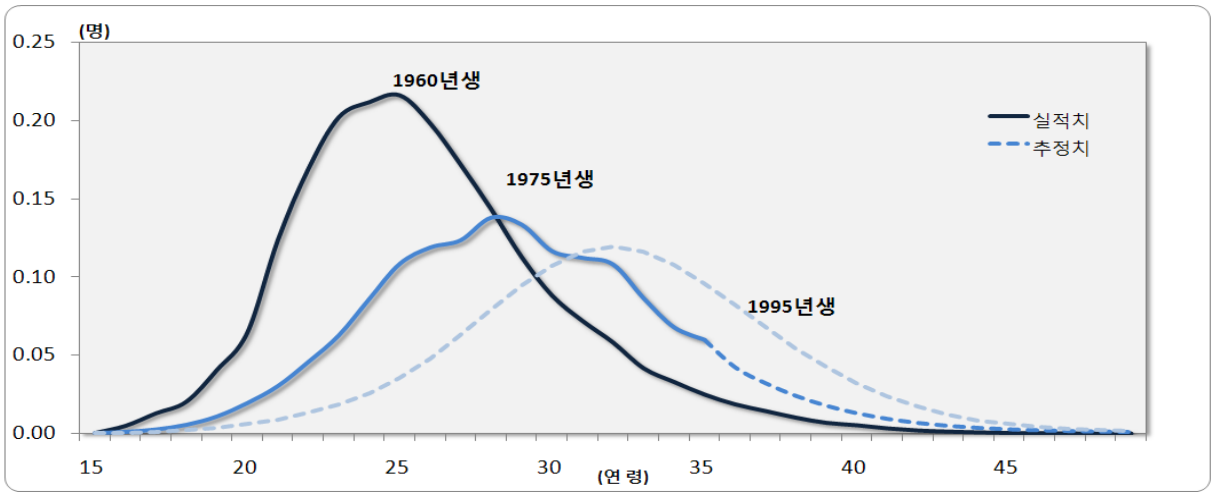

[표 14] 출산순위별 출생성비, 1981-2025

(단위 : 여아 1백명당)

출생성비	1981년	1990년	2000년	2005년	2010년	2015년	2020년	2025년
전체	107.1	116.5	110.2	107.8	106.9	106.2	105.7	105.4
첫째아	106.3	108.5	106.3	104.8	106.4	105.1	105.1	105.0
둘째아	106.7	117.1	107.4	106.5	105.8	105.5	105.3	105.1
셋째아	107.1	189.5	141.9	128.0	111.1	113.1	109.7	107.0
넷째아 이상	112.9	209.5	167.6	132.4	109.8	114.8	110.1	109.2

나. 추이 분석

○ 합계출산율은 1971년 4.54명을 정점으로 1987년 1.53명으로 급감, 1990년대 초반에 1.7명 수준으로 증가 후 다시 감소, 2005년에 1.08명까지 감소하여 최저치 기록

- 1980년대 중반의 출산율 감소는 강력한 가족계획사업 실시의 영향
- 1990년대 후반이후 출산율 감소는 초혼연령의 상승 및 미혼율의 증가에 기인

○ 그러나, 2005년 이후 출산율은 2007년 1.25명까지 증가, 2008년 1.2명으로 감소했으나 2010년 증가

○ 지난 5년간 출산율의 증가는 주로 30~40대(1980~1970년생) 여성의 출산율 상승이 견인

- 1975년생이 30~34세(2005~2009년)에 낳은 아이수는 0.490명으로 1970년생의 동일연령대에 출생아수 0.405명보다 0.085명(21.0%) 증가
- 1970년생이 35~39세(2005~2009년)에 낳은 아이수는 0.112명으로 1965년생의 동일연령대 출생아수 0.086명보다 0.026명(30.2%) 증가

[표 15] 출산순위별 출산율 및 평균출산연령, 1981-2010

지표		1981년	1985년	1990년	1995년	2000년	2005년	2006년	2007년	2008년	2009년	2010년
합계출산율(명)	계	2.57	1.66	1.57	1.63	1.47	1.08	1.12	1.25	1.19	1.15	1.23
	첫째아	0.94	0.83	0.84	0.78	0.70	0.57	0.60	0.68	0.64	0.61	0.63
	둘째아	0.85	0.62	0.61	0.71	0.61	0.41	0.42	0.46	0.45	0.44	0.47
	셋째아	0.47	0.14	0.10	0.13	0.14	0.09	0.09	0.10	0.10	0.09	0.11
	넷째아이상	0.31	0.07	0.03	0.02	0.01	0.01	0.01	0.01	0.01	0.01	0.02
평균출산연령(세)		27.1	26.4	27.2	27.9	29.0	30.2	30.4	30.6	30.8	31.0	31.3

○ 코호트출산율 2.1명(대체출산율 수준)으로 가임기를 마친 1960년생의 연령별 출산율을 기준으로 이후 코호트들 간의 차이를 보면,

- 20대에는 1960년생 이후 코호트들의 출산율이 1960년생에 비해 급격히 감소
- 30대에는 1960년생 이후 코호트들이 20대에 지연된 출산을 빠르게 만회하면서 1960년생의 30대 출산율보다 더 높았음

○ 코호트간 20대 출산율 하락폭이 최근 코호트로 올수록 감소

- 1975년생과 1980년생 간의 20대 후반 출산율 감소폭이 이전 코호트들에 비해 줄었고, 1980년생의 30세 출산율은 1975년생 코호트 보다 높았음

[표 16] 출생코호트에 따른 연령별 출산율, 1955-1990년생

연령	1955년생	1960년생	1965년생	1970년생	1975년생	1980년생	1985년생	1990년
20세 미만	0.100	0.079	0.068	0.026	0.020	0.014	0.012	0.009
20-24세	0.836	0.772	0.511	0.358	0.243	0.119	0.081	
25-29세	1.026	0.843	0.925	0.823	0.622	0.458		
30-34세	0.198	0.293	0.354	0.405	0.490			
35-39세	0.057	0.075	0.086	0.112				
40-44세	0.012	0.013	0.013					
45세 이상	0.001	0.001						

*지연신고 추정분이 반영된 수치임

[그림 16] 1960년생 코호트와 이후 코호트 연령별 출산율 차이, 1960-1995년생

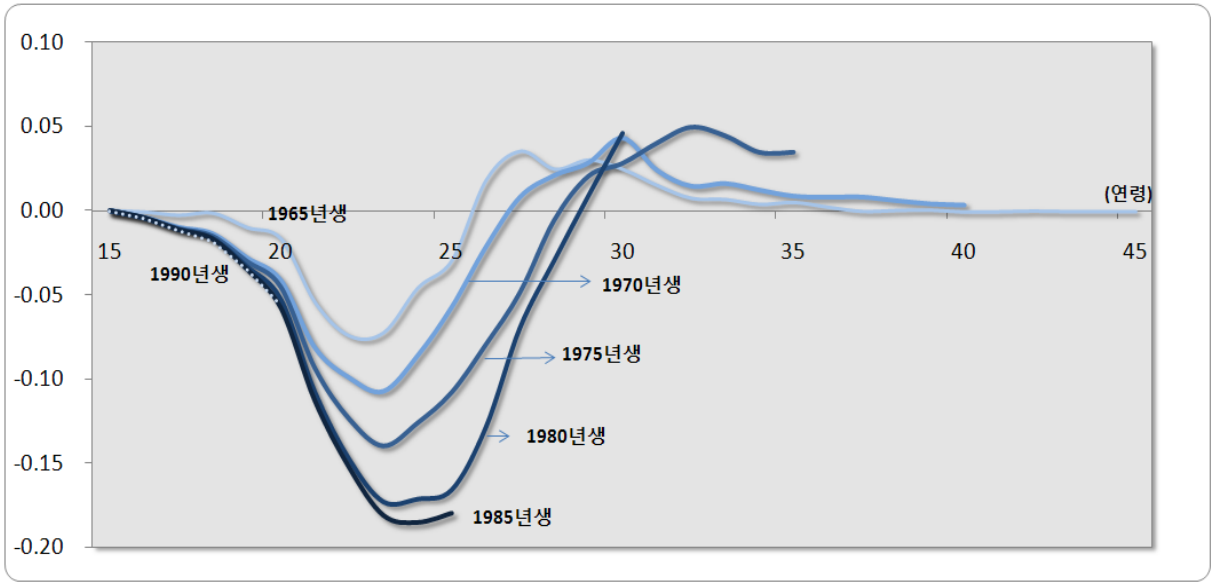

○ 출산순위별 출생아수를 보면 출산순위가 높은 아이의 출생이 증가

- 2005년 합계출산율 1.08명중 둘째아는 0.41명, 2010년에는 0.47명으로 증가
- 셋째아 합계출산율도 2008년 0.09명에서 2010년 0.11명으로 상승

○ 미혼율과 초혼연령 및 평균 출산연령은 계속해서 상승

- 20대 후반의 미혼율은 1995년 29.6%에서 2010년 69.3%로 5년마다 10%p.씩 증가
- 평균초혼연령도 1995년 25.4세에서 2010년 28.9세로, 5년마다 약 1세씩 상승
- 2000년대 초반까지는 평균출산연령이 증가하면서 출산율이 하락하였으나, 후반부터는 30~40대 여성들이 20대의 지연된 출산을 만회하면서 평균출산연령과 출산율이 동반 상승하고 있는 추세

[표 17] 여성의 미혼율 및 평균초혼연령, 1970-2010

연령		1970년	1975년	1980년	1985년	1990년	1995년	2000년	2005년	2010년
미혼율(%)	15~19	97.1	97.4	98.2	99.1	99.5	99.2	99.3	99.6	99.6
	20~24	57.2	62.5	66.1	72.1	80.5	83.3	89.1	93.7	96.0
	25~29	9.7	11.8	14.1	18.4	22.1	29.6	40.1	59.1	69.3
	30~34	1.4	2.1	2.7	4.2	5.3	6.7	10.7	19.0	29.1
	35~39	0.4	0.7	1.0	1.6	2.4	3.3	4.3	7.6	12.6
	40~44	0.2	0.3	0.5	0.7	1.1	1.9	2.6	3.6	6.2
	45~49	0.1	0.2	0.3	0.4	0.6	1.0	1.7	2.4	3.3
평균초혼연령(세)		-	-	-	-	24.8	25.4	26.5	27.7	28.9

[그림 17] 연령별 미혼율, 1970-2010

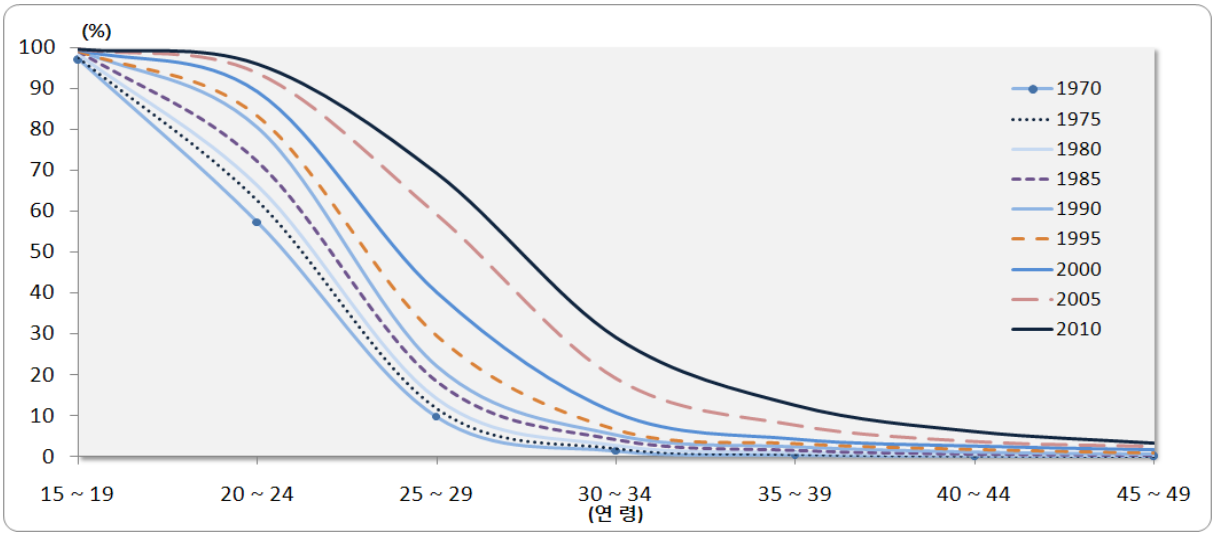

4. 사망력

가. 가정 및 방법

○ 사망력은 장래인구의 연령구조, 특히 고령인구를 결정하는 가장 중요한 요인으로 3개의 가정을 수립

1) 중위가정: 2010년 남자의 기대수명은 77.2세, 여자 84.1세에서 2060년 각각 86.6세와 90.3세까지 증가

2) 고위가정: 2060년 남자 89.1세, 여자 92.5세

3) 저위가정: 2060년 남자 83.6세, 여자 87.8세

○ 확률론적 모형인 Li and Lee 모형[2]을 이용, 장래 성·연령별 사망확률 추정

1) 0세의 사망률은 너무 급격히 감소하는 경향이 있어, 2055년까지 영아사망 세계 최저국가인 일본의 감소속도를 적용하여 장래사망확률을 추정

2) 기초자료가 부족한 75세 이상은 로지스틱 모형에 의해 과거(1970년~2010년) 사망확률을 추정

3) 1~100세까지 Li and Lee 모형을 이용, 장래의 연령별 사망확률 및 기대수명 산출

4) 기대수명 산출시 상한연령을 기존 95세 이상에서 100세 이상으로 확장

○ 고위와 저위가정의 경계는 Li and Lee 모형의 95% 신뢰구간 상한과 하한으로 설정

[그림 18] 가정별 기대수명, 1970-2060

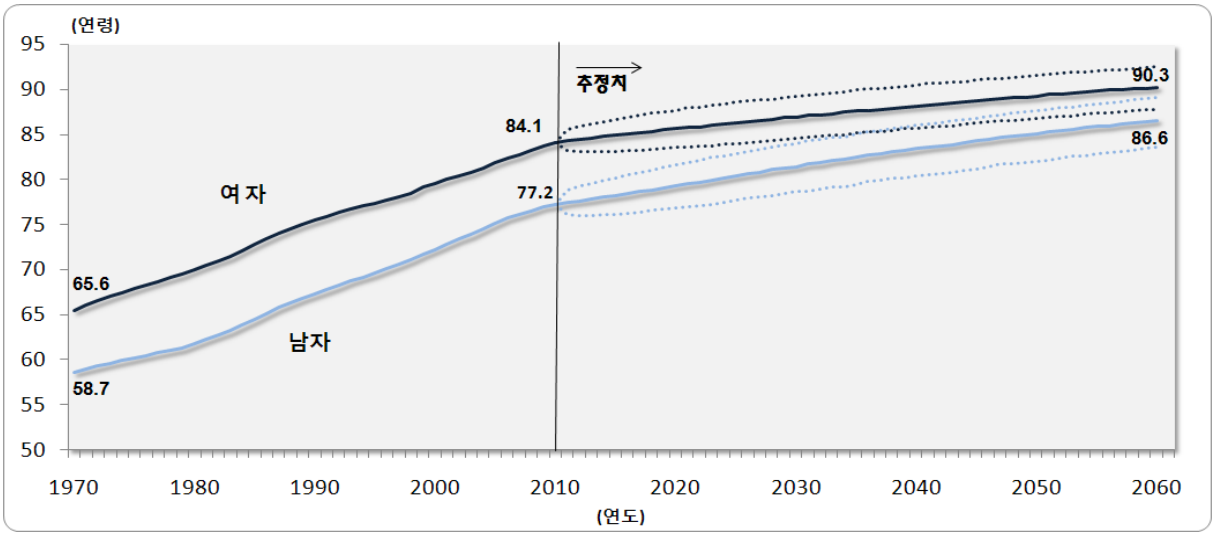

2) Li, N. and Lee, R. (2005). "Coherent Mortality Forecasts for a Group of Populations: An Extension of the Lee-Carter Method." *Demography* 42(3): 575-594.

[표 18] 가정별 기대수명, 1970-2060

	가정	1970년	1980년	1990년	2000년	2010년	2020년	2030년	2040년	2050년	2060년
남자 (세)	중위	58.67	61.78	67.29	72.25	77.20	79.31	81.44	83.42	85.09	86.59
	고위					77.20	81.64	83.97	85.97	87.66	89.09
	저위					77.20	76.87	78.67	80.45	82.07	83.64
여자 (세)	중위	65.57	70.04	75.51	79.60	84.07	85.67	86.98	88.21	89.28	90.30
	고위					84.07	87.67	89.21	90.44	91.57	92.53
	저위					84.07	83.54	84.59	85.73	86.82	87.81

나. 추이 분석

○ 유소년 인구 및 고령층의 사망이 감소하면서 기대수명은 지난 30년간 급격히 개선, 2005년 이후 개선 속도는 소폭 감소 추세

- 1970년 기대수명은 남자 58.7세에서 2010년 77.2세까지 18.5세 증가, 10년마다 평균 4.6세씩 증가

- 2010년 남자의 기대수명 77.2세, 여자 84.1세로 2000년 대비 남자 4.9세, 여자 4.5세 증가

- 2009년에 비해 2010년의 기대수명은 남자 0.2세, 여자 0.3세가 증가하여 1970년대 이후 개선 폭이 가장 낮았음

○ 기대수명의 남녀간 격차는 1985년 8.4년을 정점으로 줄어드는 추세이나, 2008년 이후 약간 증가

- 1980년대까지는 여자의 기대수명이 남자보다 빠르게 향상된 반면, 1990년대 이후부터 남자의 기대수명이 여자보다 더 급속하게 개선

- 2000년 대비 2010년의 연령별 기대여명은 45세 이하에서는 남자, 45세 이상은 여자가 더 많이 개선

[그림 19] 연도별 기대수명 증가년수, 1980-2010

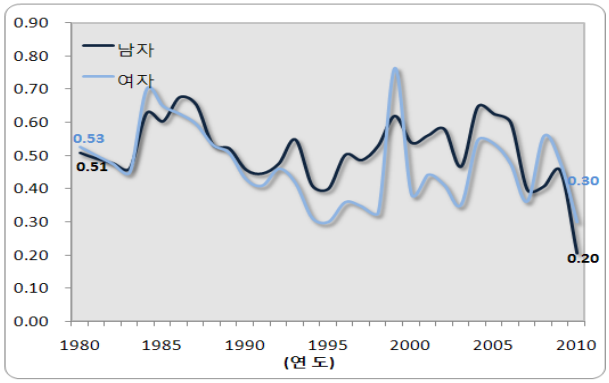

[그림 20] 2010년 성별 기대여명 증가년수(2000년 대비)

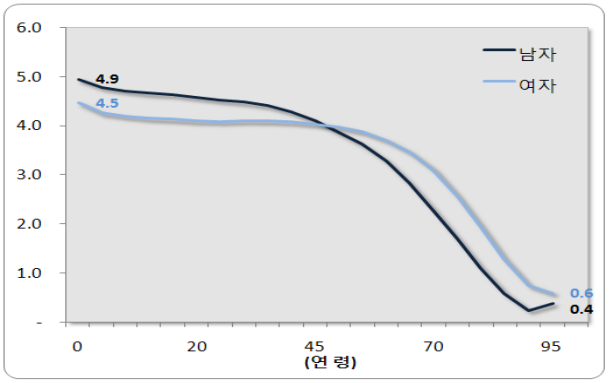

5. 국제인구이동

가. 가정 및 방법

○ 국제인구이동은 국내외 환경, 정책적 요인에 따른 단기적 변동이 많아 인구변동 요인 중 장기전망이 가장 어려운 요인임

○ 저출산과 고령화로 인구의 자연증가는 감소, 반면 글로벌화로 국제이동이 증가하면서 인구규모 및 연령구조에 주는 영향력은 증가

○ 최근까지의 인구학적 추세를 이용, 미래 국제이동 수준에 대해 3개 가정 설정

1) 중위가정: 국제순이동률은 2010년 인구 천명당 1.67명에서 2060년 0.53명으로 감소

2) 고위가정: 2020년 1.82명 수준으로 증가 후 감소, 2060년 1.5명

3) 저위가정: 2030년 -0.26명 수준으로 감소 후 증가, 2060년 -0.07명

○ 국제이동 가정은 연령별 이동스케줄 모델(Model Migration Schedule)[3]을 이용하여 추정

[표 19] 가정별 국제순이동률, 2010-2060

가정	국제순이동률(인구천명당)					
	2010년	2020년	2030년	2040년	2050년	2060년
중위	1.67	0.71	0.57	0.63	0.64	0.53
고위	1.67	1.82	1.61	1.67	1.64	1.50
저위	1.67	-0.16	-0.25	-0.17	-0.06	-0.07

[그림 21] 가정별 국제순이동률, 2000-2060

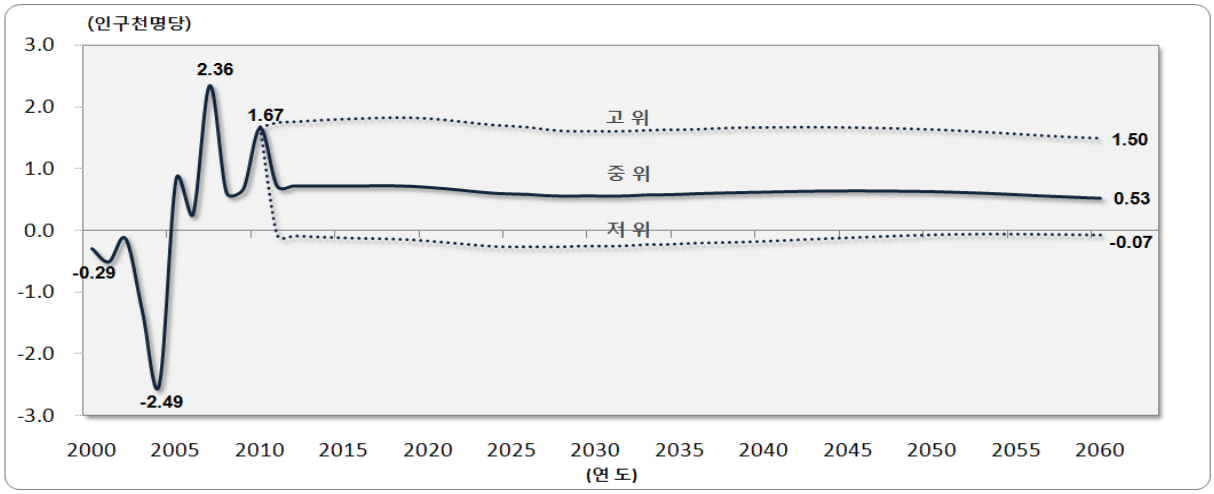

3) Wilson T. (2010). "Model migration schedules incorporating student migration peaks". *Demographic Research* 23(8)

○ 입국과 출국요인에 연령별 차이가 있어, 모형을 분리해서 장래 수준을 추정한 후 입국과 출국을 합해 국제순이동을 산출, 중위가정으로 설정

- 연령별 이동요인은 5개 요인으로 구분: 유년기(6세이하), 조기 유학(9~17세경), 유학 및 연수 (18~24세경), 노동(20대~40대 중반), 방문취업 등의 후기노동(40대 후반이상), 단 출국 모형은 조기유학을 전기(10세경)와 후기(15세경)로 세분화
- 남녀간 연령별 요인이 유사한 입국은 동일모형 적용, 요인별로 차이가 있는 출국은 남녀의 모형을 분리
- 모형에 의한 요인별 추세는 점차 둔화되어 2030년부터 2060년까지는 추세가 점차 안정화 될 것으로 가정
- 국제이동의 기간개념(체류기간 90일 초과)으로 인해, 가정 설정시 2010년 국제이동자료*를 이용할 수 없어, 2000년~2009년 자료를 이용 장기가정을 설정, 이후 2010년 가정은 잠정 실적치를 적용

  * 2010년 연앙기준(2010년 7월~2011년 6월) 자료는 2011년 말에 잠정치 산출이 가능

○ 고위와 저위가정은

- 상대적으로 안정적인 패턴을 보이는 출국은 단일 가정을 설정(중위)
- 변화폭이 큰 입국은 지난 10년간 입국 규모에 가장 큰 영향을 준 노동요인의 70% 신뢰구간의 상한과 하한으로 설정
- 입국(고위, 저위)과 출국(중위) 수준을 더해 순이동(고위, 저위) 가정 산출

[그림 22] 연령별 국제인구이동 스케줄 모형

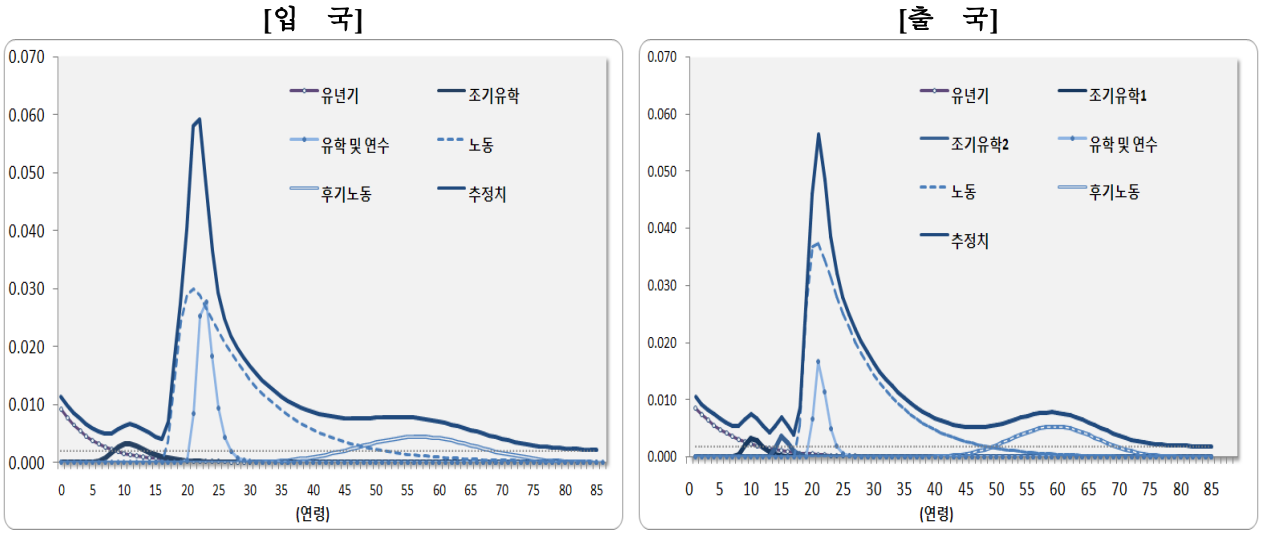

나. 추이 분석

○ 2000년 이후 국제이동은 입·출국 모두 증가 추세

○ 국제순이동은 지속적인 순유출 추세에서 2005년 이후 순유입 추세로 전환

- 순이동 규모는 2000~2005년 평균 -2만6천명, 2005~2010년은 3만1천명으로 지난 10년간 연평균 순이동 규모는 순유입 5천명 수준

○ 국제순이동은 국내외 환경 변화에 따라 단기적으로 등락, 후속연도에 반전되면서 평년수준으로 돌아오는 추세

- 2005년은 국제순이동 최저치(-9만5천명)를 기록, 2006년에는 순유입으로 전환(4만8천명)

- 2009년은 세계금융위기의 영향 등으로 지난 5년간 순유입 규모 중 최저(2만명)였으나, 2010년은 반등하여 2000년 이후 국제순이동 최고치 수준(8만2천)

○ 지난 10년간 내국인은 지속적인 순유출(2009년 제외)을 보이고 있으나, 2005년 이후 순유출 규모 감소 추세

○ 외국인은 2005년 순유출(-1만1천명)에서 전환, 외국인 고용허가 및 방문취업 등으로 2007년 순유입 14만8천명까지 증가한 후 등락을 반복

[표 20] 국제이동 추이, 2000-2010

지표		2000년	2001년	2002년	2003년	2004년	2005년	2006년	2007년	2008년	2009년	2010년
총이동		734	780	790	851	894	1,155	1,180	1,183	1,262	1,163	1,182
입국		371	374	387	404	423	530	614	630	659	592	632
출국		363	406	403	447	471	625	566	553	603	571	550
순이동	계	8	-32	-16	-42	-49	-95	48	78	55	20	82
	내국인	-76	-87	-62	-57	-77	-84	-81	-71	-37	21	-15
	외국인	84	55	46	15	28	-11	129	148	92	-1	97

6. 인구성장 시나리오

○ 미래의 불확실성을 반영하기 위해 인구변동요인(출산, 사망, 국제이동)의 장래 수준을 중위·고위·저위로 설정

○ 인구변동요인별 가정을 모두 조합할 경우 총 27개(3×3×3)의 시나리오가 산출되나, 이중 장래 인구성장(규모) 측면에서 차이가 큰 3개의 시나리오를 선정

○ 출산, 사망, 국제이동의 중위가정을 조합, 추계의 기본 시나리오인 인구성장 중위가정을 설정

○ 출산, 사망, 국제이동의 고위(저위)가정을 조합, 인구성장 고위(저위)가정을 설정

○ 장래 인구성장에서 정책적 요인에 의해 변동되기 쉬운 국제이동의 효과를 분리해서 살펴볼 수 있도록 국제이동이 없는 무이동 상태(출생·사망: 중위)를 별도의 시나리오로 제시(장래인구추계 연보에 수록)

○ 또한, 향후 출산관련 정책의 효과를 살펴볼 수 있도록 출산률이 만약 최근 5년간(2005~2010년)의 평균(1.19명) 수준을 유지한다면 예상되는 장래인구에 대한 시나리오도 제시(장래인구추계 연보에 수록)

[그림 23] 중위가정 대비 고위와 저위 가정별 인구차이, 2030년

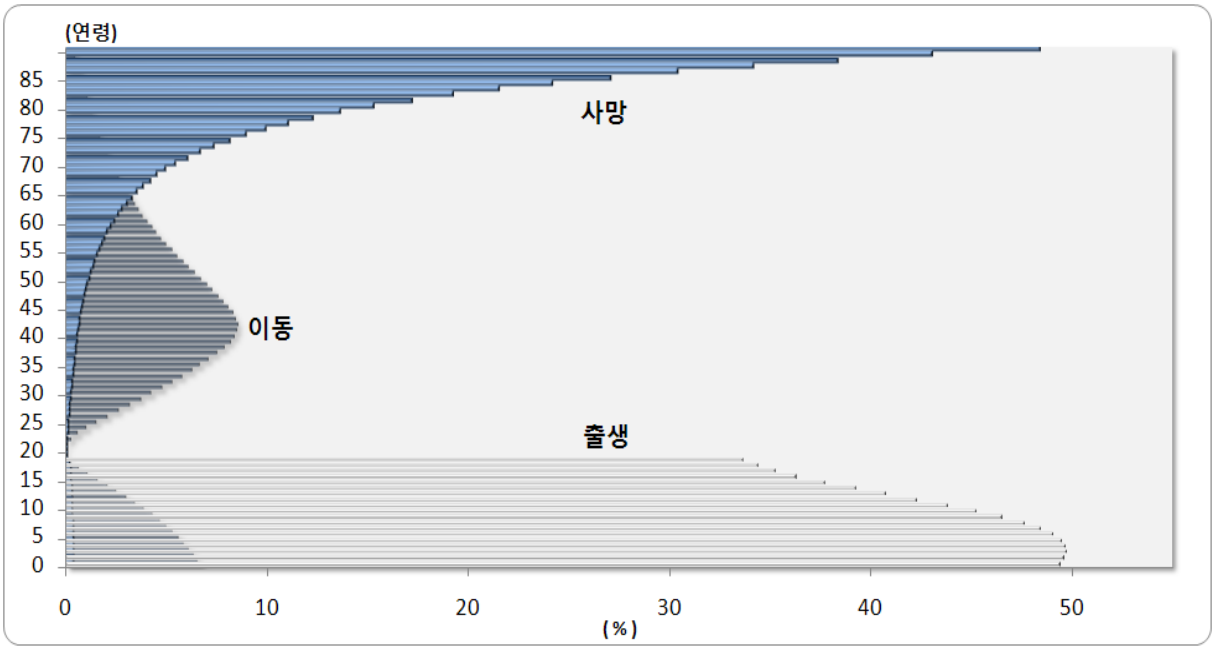

[표 21] 인구성장 시나리오별 가정 및 주요 결과 비교

(단위 : 명, 세, 천명, %, 생산가능인구 1백명당)

지표		고위	중위	저위	무이동 출생(중)+사망(중)
합계출산율	2010년		1.23		
	2045년	1.79	1.42	1.01	1.42
기대수명 (남/여)	2010년		77.20/84.07		
	2060년	89.09/92.53	86.59/90.30	83.64/87.81	86.59/90.30
국제순이동자수	2010년		82		
	2060년	82	23	-2	0
총인구 (성장률)	2010년		49,410 (0.46%)		
	2060년	54,783 (-0.42%)	43,959 (-1.00%)	34,469 (-1.66%)	43,229(-0.97%)
	인구정점(연도)	57,151 (2041년)	52,160 (2030년)	50,016 (2016년)	51,544 (2028년)
15-64세 인구 (구성비)	2010년		35,983 (72.8.%)		
	2060년	26,923 (49.1%)	21,865 (49.7%)	17,213 (49.9%)	21,895 (50.6%)
	인구정점(연도)	37,387 (2017년)	37,039 (2016년)	36,778 (2016년)	36,866 (2016년)
65세이상 인구 (구성비)	2010년		5,452 (11.0%)		
	2060년	20,773 (37.9%)	17,622 (40.1%)	14,856(43.1%)	16,755 (38.8%)
0-14세 인구 (구성비)	2010년		7,975 (16.1.%)		
	2060년	7,087(12.9%)	4,473 (10.2%)	2,399(7.0%)	4,580 (10.6%)
총부양비 (노년부양비)	2010년		37.3 (15.2)		
	2060년	103.5 (77.2)	101.0 (80.6)	100.2 (86.3)	97.4 (76.5)

* 출생・사망・국제이동의 가정 설정시 시기상 2010년 연앙기준(2010년 7월~11년6월)자료를 적용할 수 없어, 과거시계열을 이용하여 장기 가정을 설정, 이후 2010년 가정은 잠정실적 및 지연신고율을 반영

5. 신추계와 구추계 비교

가. 방법론

○ 2006년 추계는 당시 기대수명 향상 수준과 국제이동 규모가 매우 안정적이었으므로 주로 출산력 변화에 초점을 두고 장래인구를 추계

○ 신추계는 최근 인구의 변동성이 커지고 있는 추세를 감안, 출산력 외에 기대수명과 국제이동의 변화 효과를 다양하게 파악할 수 있도록 추계모형의 개선 및 시나리오를 확대

○ 초고령사회를 대비 추계 상한연령을 100세 이상으로 확대하고, 추계 기간을 45년에서 50년으로 확장

[표 22] 신추계와 구추계 방법론 비교

	2006년 추계	2011년 추계
추계기간	2005년~2050년	2010년~2060년
상한연령	95세 이상	100세 이상
출산	로그감마 모형(Kaneko, 2003)	
	모수예측: 로지스틱 모형	시계열 모형
사망	Lee-Carter 모형(1992)	Li-Lee 모형(2005)
국제이동	5년 평균 성 연령별 국제이동률	이동스케쥴모형(Wilson, 2010)
시나리오	출산력 3개 가정 (출산 3개*사망 1개*국제이동 1개 = 4개) + 출산 현수준	인구성장 시나리오 3개 (출산 3개*사망 3개 *국제이동 3개 = 27개) + 무이동 + 출산 현수준

나. 가정 및 결과

○ 출산력 가정은 2005년 이후 출산율 증가 추이로 인해 구추계에 비해 신추계는 2040년 합계출산율이 0.14명 정도 더 증가할 것으로 전망

○ 기대수명 가정은 2006년 추계 전망보다 실제 기대수명 향상 속도가 더 빨랐고, 최근 남자의 기대수명이 지속적인 속도로 개선되고 있어, 2050년 기대수명은 구추계에 비해 남자 2.2세, 여자 0.4세 더 높아질 것으로 전망

○ 국제이동은 2006년 이후 순유입추세가 반영되어 2050년에 1만6천명의 순유출을 예상했던 지난 추계와 달리 신추계는 3만1천명이 순유입 될 것으로 전망

○ 2010년 기준인구는 4,941만명으로 2006년 추계 보다 54만명 가량 더 많이 성장

○ 2010년 기준인구 차이로 인해, 신·구추계간의 총인구 전망 차이는 이후에도 지속적으로 유지

○ 또한, 신추계의 가정이 2006년에 비해 상대적으로 높은 출산율과 기대수명의 향상, 국제순유입으로 인한 인구성장을 가정하고 있어, 구추계와의 총인구 전망 차이는 시간이 지날수록 확대

○ 신추계와 구추계간에 2050년 인구 전망을 연령별로 보면, 전 연령에서 2010년에 추계된 인구가 많았음

- 구추계와의 차이는 출산율과 국제이동 가정에 크게 영향을 받는 유소년 인구와 20대 인구, 기대수명 가정에 영향을 받는 75세 이상 고령인구에서 차이가 컸음

[그림 24] 2006년 대비 2011년 추계의 연령별 인구 차이, 2010-2050

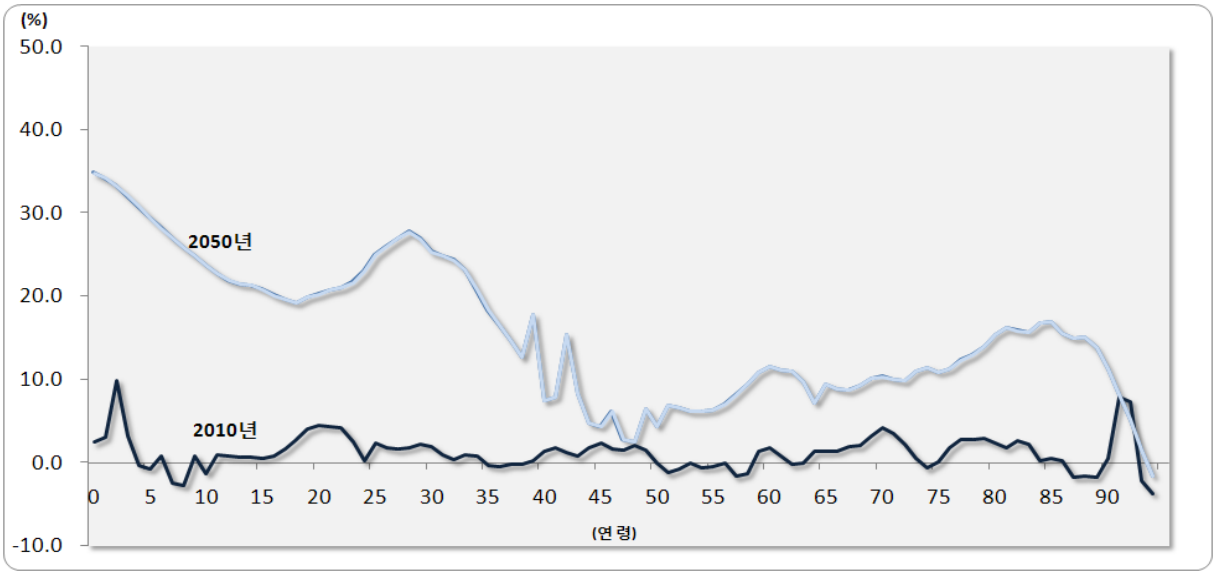

[표 23] 신추계와 구추계 주요 가정 및 결과 비교

(단위 : 명, 세, 천명, %, 생산가능인구 1백명당)

지표		2006년 추계[1]	2011년 추계[2]	차이
합계출산율	2010년	1.15	1.23	0.08
	2045년	1.28	1.42	0.14
기대수명 (남/여)	2010년	76.15/82.88	77.20/84.07	1.05/1.19
	2050년	82.87/88.92	85.09/89.28	2.22/0.36
	2060년		86.59/90.30	
국제순이동자수	2010년	-36	82	118
	2050년	-16	31	47
	2060년		23	
총인구 (성장률)	2010년	48,875 (0.26%)	49,410 (0.46%)	536 (0.20%)
	2050년	42,343 (-1.07%)	48,121 (-0.76%)	5,778 (0.31%)
	2060년		43,959 (-1.00%)	
	인구정점(연도)	49,340 (2018년)	52,160 (2030년)	2,820 (12년)
15-64세 인구 (구성비)	2010년	35,611 (72.9%)	35,983 (72.8.%)	372 (-0.1%)
	2050년	22,424 (53.0%)	25,347 (52.7%)	2,923 (-0.3%)
	2060년		21,865 (49.7%)	
	인구정점(연도)	36,190 (2016년)	37,039 (2016년)	849 (0년)
65세이상 인구 (구성비)	2010년	5,357 (11.0%)	5,452 (11.0%)	95 (0.0%)
	2050년	16,156 (38.2%)	17,991 (37.4%)	1,835 (-0.8%)
	2060년		17,622 (40.1%)	
0-14세 인구 (구성비)	2010년	7,907 (16.2%)	7,975 (16.1.%)	68 (-0.1%)
	2050년	3,763 (8.9%)	4,783 (9.9%)	1,020 (1.0%)
	2060년		4,473 (10.2%)	
총부양비 (노년부양비)	2010년	37.2 (15.0)	37.3 (15.2)	0.1 (0.2)
	2050년	88.8 (72.0)	89.8 (71.0)	1.0 (-1.0)
	2060년		101.0 (80.6)	

[1] 출산력 중위 시나리오

[2] 인구성장 중위 시나리오

Ⅳ. 통 계 표

1. 총인구 및 인구성장률, 2010-2060

2. 출생아수, 조출생률, 합계출산율, 2010-2060

3. 사망자수 및 조사망률, 2010-2060

4. 국제순이동자수 및 순이동률, 2010-2060

5. 연령계층별 인구 및 구성비, 2010-2060

6. 생산가능인구(15-64세) 및 구성비, 2010-2060

7. 고령인구(65세이상) 및 구성비, 2010-2060

8. 유소년인구(0-14세)·학령인구(6-21세) 및 성비, 2010-2060

9. 청소년인구(9-24세), 2010-2060

10. 부양비 및 노령화지수, 2010-2060

11. 중위연령 및 기대수명, 2010-2060

12. 5세 계급별 추계인구, 2010-2060

1. 총인구 및 인구성장률, 2010-2060

(천명, %)

연도	중 위				고 위				저 위			
	계	남	여	인구성장률*	계	남	여	인구성장률	계	남	여	인구성장률
2010	49,410	24,758	24,653	0.46	49,410	24,758	24,653	0.46	49,410	24,758	24,653	0.46
2011	49,779	24,942	24,837	0.75	49,779	24,942	24,837	0.75	49,779	24,942	24,837	0.75
2012	50,004	25,040	24,965	0.45	50,185	25,137	25,047	0.81	49,874	24,968	24,906	0.19
2013	50,220	25,133	25,087	0.43	50,585	25,332	25,254	0.80	49,945	24,982	24,964	0.14
2014	50,424	25,220	25,204	0.41	50,977	25,521	25,456	0.77	49,992	24,983	25,010	0.09
2015	50,617	25,303	25,315	0.38	51,360	25,707	25,654	0.75	50,015	24,972	25,043	0.05
2016	50,801	25,380	25,421	0.36	51,737	25,889	25,848	0.73	50,016	24,950	25,066	0.00
2017	50,977	25,454	25,523	0.34	52,109	26,069	26,040	0.72	49,997	24,919	25,079	-0.04
2018	51,141	25,523	25,618	0.32	52,473	26,247	26,226	0.70	49,957	24,877	25,080	-0.08
2019	51,294	25,587	25,707	0.30	52,829	26,420	26,409	0.68	49,899	24,827	25,072	-0.12
2020	51,435	25,645	25,790	0.28	53,176	26,590	26,586	0.66	49,824	24,768	25,056	-0.15
2021	51,566	25,699	25,867	0.25	53,517	26,758	26,759	0.64	49,731	24,701	25,030	-0.19
2022	51,686	25,747	25,938	0.23	53,853	26,923	26,930	0.63	49,624	24,627	24,997	-0.22
2023	51,791	25,789	26,002	0.20	54,179	27,084	27,094	0.61	49,500	24,544	24,955	-0.25
2024	51,888	25,826	26,061	0.19	54,496	27,241	27,255	0.59	49,361	24,454	24,907	-0.28
2025	51,972	25,858	26,114	0.16	54,803	27,393	27,410	0.56	49,213	24,360	24,853	-0.30
2026	52,042	25,882	26,160	0.13	55,097	27,539	27,558	0.54	49,050	24,259	24,791	-0.33
2027	52,094	25,898	26,196	0.10	55,371	27,674	27,697	0.50	48,874	24,152	24,723	-0.36
2028	52,131	25,907	26,225	0.07	55,629	27,803	27,826	0.47	48,686	24,038	24,648	-0.38
2029	52,154	25,909	26,246	0.04	55,869	27,923	27,945	0.43	48,482	23,915	24,567	-0.42
2030	52,160	25,901	26,259	0.01	56,090	28,034	28,056	0.40	48,268	23,788	24,480	-0.44
2035	51,888	25,715	26,174	-0.19	56,872	28,425	28,447	0.19	46,945	23,025	23,920	-0.64
2040	51,091	25,265	25,827	-0.39	57,147	28,555	28,592	0.04	45,167	22,045	23,122	-0.86
2045	49,810	24,584	25,227	-0.58	57,044	28,487	28,556	-0.09	42,913	20,855	22,057	-1.12
2050	48,121	23,736	24,385	-0.76	56,611	28,275	28,337	-0.21	40,272	19,534	20,738	-1.35
2055	46,125	22,777	23,348	-0.89	55,844	27,917	27,927	-0.32	37,394	18,145	19,249	-1.53
2060	43,959	21,767	22,193	-1.00	54,783	27,446	27,337	-0.42	34,469	16,762	17,707	-1.66

* 전년대비 인구증가율

2. 출생아수, 조출생률, 합계출산율, 2010-2060

(천명, 인구천명당, 명)

연도	중 위					고 위					저 위				
	출생아수	남	여	조출생률	합계출산율	출생아수	남	여	조출생률	합계출산율	출생아수	남	여	조출생률	합계출산율
2010	470	243	227	9.4	1.23	470	243	227	9.4	1.23	470	243	227	9.4	1.23
2011	457	236	221	9.2	1.20	557	287	269	11.2	1.49	402	207	194	8.1	1.05
2012	457	236	221	9.1	1.22	555	287	268	11.1	1.51	395	204	190	7.9	1.05
2013	456	235	221	9.1	1.24	552	285	267	10.9	1.53	386	199	187	7.7	1.05
2014	455	235	220	9.0	1.26	548	284	265	10.8	1.55	375	194	181	7.5	1.04
2015	456	235	221	9.0	1.28	549	283	266	10.7	1.56	367	189	178	7.3	1.04
2016	457	235	222	9.0	1.30	550	283	267	10.6	1.57	359	185	174	7.2	1.03
2017	455	234	221	8.9	1.32	549	283	267	10.5	1.59	349	180	170	7.0	1.02
2018	453	233	220	8.9	1.33	549	282	267	10.5	1.60	341	175	166	6.8	1.02
2019	452	232	220	8.8	1.34	550	283	267	10.4	1.61	334	172	162	6.7	1.01
2020	451	232	219	8.8	1.35	552	284	268	10.4	1.63	328	169	159	6.6	1.01
2021	450	231	219	8.7	1.36	554	285	269	10.4	1.64	323	166	157	6.5	1.00
2022	450	231	219	8.7	1.37	557	286	271	10.3	1.65	320	164	155	6.4	1.00
2023	449	231	218	8.7	1.37	559	287	272	10.3	1.67	317	163	154	6.4	1.00
2024	448	230	218	8.6	1.38	560	288	272	10.3	1.68	315	162	153	6.4	1.00
2025	442	227	215	8.5	1.38	554	284	270	10.1	1.70	309	159	151	6.3	1.00
2026	434	223	212	8.3	1.39	547	280	266	9.9	1.71	304	156	148	6.2	0.99
2027	430	221	210	8.3	1.39	542	278	264	9.8	1.72	301	154	146	6.2	1.00
2028	425	218	207	8.1	1.40	536	275	261	9.6	1.74	297	152	145	6.1	1.00
2029	418	214	203	8.0	1.40	527	270	257	9.4	1.75	292	150	142	6.0	1.00
2030	409	210	199	7.8	1.41	517	265	252	9.2	1.76	287	147	140	5.9	1.00
2035	358	184	175	6.9	1.42	463	237	225	8.1	1.78	250	128	122	5.3	1.01
2040	325	167	158	6.4	1.42	448	230	218	7.8	1.79	217	111	106	4.8	1.01
2045	313	160	152	6.3	1.42	469	241	228	8.2	1.79	191	98	93	4.5	1.01
2050	307	157	149	6.4	1.42	484	248	236	8.6	1.79	168	86	82	4.2	1.01
2055	300	154	146	6.5	1.42	484	248	236	8.7	1.79	151	78	74	4.0	1.01
2060	285	146	139	6.5	1.42	466	239	227	8.5	1.79	139	71	68	4.0	1.01

* 2010년은 기간기준, 이후 연도는 연앙기준 수치임

3. 사망자수 및 조사망률, 2010-2060

(천명, 인구천명당)

연도	중 위				고 위				저 위			
	사망자수	남	여	조사망률	사망자수	남	여	조사망률	사망자수	남	여	조사망률
2010	255	142	113	5.1	255	142	113	5.1	255	142	113	5.1
2011	269	150	118	5.4	238	133	105	4.8	303	170	134	6.1
2012	279	155	123	5.6	243	135	108	4.8	320	179	141	6.4
2013	289	160	129	5.8	250	139	112	5.0	334	186	148	6.7
2014	299	165	134	5.9	257	142	115	5.0	347	192	155	6.9
2015	308	170	139	6.1	265	145	119	5.2	361	199	161	7.2
2016	319	175	144	6.3	273	149	124	5.3	371	203	168	7.4
2017	328	178	150	6.4	281	152	128	5.4	383	209	174	7.7
2018	338	183	155	6.6	289	157	132	5.5	392	213	179	7.8
2019	347	188	160	6.8	299	161	138	5.7	402	218	183	8.1
2020	357	191	165	6.9	308	164	143	5.8	412	222	190	8.3
2021	367	196	170	7.1	315	169	146	5.9	422	228	194	8.5
2022	378	202	177	7.3	326	173	153	6.1	434	233	201	8.7
2023	385	205	181	7.4	335	177	158	6.2	444	238	206	9.0
2024	395	209	186	7.6	346	183	163	6.4	450	240	210	9.1
2025	403	213	190	7.8	353	186	167	6.4	460	244	215	9.3
2026	413	218	195	7.9	365	193	172	6.6	467	248	219	9.5
2027	423	223	200	8.1	374	196	179	6.8	476	253	223	9.7
2028	431	226	205	8.3	386	201	185	6.9	489	260	228	10.0
2029	441	232	209	8.5	396	207	189	7.1	494	262	231	10.2
2030	453	238	215	8.7	407	213	195	7.3	504	265	238	10.4
2035	507	266	241	9.8	461	241	220	8.1	559	295	263	11.9
2040	576	299	277	11.3	540	282	258	9.4	622	320	303	13.8
2045	653	332	320	13.1	625	325	300	11.0	690	347	343	16.1
2050	718	357	361	14.9	704	360	344	12.4	731	355	376	18.1
2055	749	365	384	16.2	764	384	380	13.7	730	348	382	19.5
2060	751	362	389	17.1	784	389	395	14.3	719	336	383	20.9

* 2010년은 기간기준, 이후 연도는 연앙기준 수치임

4. 국제순이동자수 및 순이동률, 2010-2060

(천명, 인구천명당)

연도	중 위				고 위				저 위			
	국제 순이동자수	남	여	순이동률	국제 순이동자수	남	여	순이동률	국제 순이동자수	남	여	순이동률
2010	82	42	40	1.67	82	42	40	1.67	82	42	40	1.67
2011	36	12	25	0.73	87	41	46	1.75	-3	-12	8	-0.07
2012	37	12	25	0.73	89	42	46	1.76	-4	-12	8	-0.08
2013	37	12	25	0.73	90	43	47	1.78	-5	-12	7	-0.09
2014	37	12	24	0.73	92	44	47	1.80	-5	-12	7	-0.10
2015	37	13	24	0.73	93	45	48	1.81	-6	-12	7	-0.11
2016	37	13	24	0.73	94	46	48	1.82	-6	-12	6	-0.12
2017	37	13	24	0.73	95	47	48	1.83	-6	-12	6	-0.13
2018	37	14	24	0.73	96	48	48	1.83	-7	-12	6	-0.13
2019	37	14	24	0.73	97	48	48	1.83	-7	-13	5	-0.14
2020	36	13	23	0.71	97	49	48	1.82	-8	-13	5	-0.16
2021	35	13	22	0.69	96	49	48	1.80	-9	-13	4	-0.19
2022	34	12	22	0.66	95	48	47	1.77	-10	-14	4	-0.21
2023	33	11	22	0.63	94	47	47	1.74	-12	-15	4	-0.24
2024	32	11	21	0.61	93	47	46	1.71	-13	-16	3	-0.25
2025	31	11	20	0.60	93	47	46	1.70	-13	-16	3	-0.26
2026	31	11	20	0.59	92	47	45	1.68	-13	-15	3	-0.26
2027	30	11	19	0.58	91	47	44	1.64	-13	-15	3	-0.26
2028	29	10	19	0.57	90	47	43	1.62	-13	-15	2	-0.26
2029	30	11	19	0.57	90	47	43	1.61	-12	-15	3	-0.25
2030	30	10	19	0.57	90	47	43	1.61	-12	-15	3	-0.25
2035	31	12	19	0.59	93	50	43	1.64	-10	-14	4	-0.21
2040	32	13	19	0.63	96	52	44	1.67	-8	-12	4	-0.17
2045	32	14	18	0.65	95	52	43	1.67	-5	-10	5	-0.11
2050	31	14	17	0.64	93	51	42	1.64	-3	-7	5	-0.06
2055	27	13	14	0.59	88	49	39	1.57	-2	-6	4	-0.05
2060	23	11	12	0.53	82	46	36	1.50	-2	-5	3	-0.07

* 2010년은 기간기준, 이후 연도는 연앙기준 수치임

5. 연령계층별 인구 및 구성비, 2010-2060

[중위가정] (천명, %)

연도	남녀전체							남자							여자						
	인구				구성비			인구				구성비			인구				구성비		
	계	0~14	15~64	65+	0~14	15~64	65+	계	0~14	15~64	65+	0~14	15~64	65+	계	0~14	15~64	65+	0~14	15~64	65+
2010	49,410	7,975	35,983	5,452	16.1	72.8	11.0	24,758	4,151	18,380	2,227	16.8	74.2	9.0	24,653	3,825	17,603	3,225	15.5	71.4	13.1
2011	49,779	7,771	36,353	5,656	15.6	73.0	11.4	24,942	4,037	18,584	2,321	16.2	74.5	9.3	24,837	3,734	17,768	3,335	15.0	71.5	13.4
2012	50,004	7,559	36,556	5,890	15.1	73.1	11.8	25,040	3,922	18,690	2,428	15.7	74.6	9.7	24,965	3,637	17,866	3,462	14.6	71.6	13.9
2013	50,220	7,370	36,712	6,138	14.7	73.1	12.2	25,133	3,820	18,769	2,543	15.2	74.7	10.1	25,087	3,550	17,942	3,595	14.2	71.5	14.3
2014	50,424	7,199	36,839	6,386	14.3	73.1	12.7	25,220	3,726	18,835	2,658	14.8	74.7	10.5	25,204	3,473	18,004	3,728	13.8	71.4	14.8
2015	50,617	7,040	36,953	6,624	13.9	73.0	13.1	25,303	3,639	18,897	2,767	14.4	74.7	10.9	25,315	3,401	18,057	3,857	13.4	71.3	15.2
2016	50,801	6,899	37,039	6,864	13.6	72.9	13.5	25,380	3,563	18,941	2,876	14.0	74.6	11.3	25,421	3,336	18,098	3,988	13.1	71.2	15.7
2017	50,977	6,840	37,018	7,119	13.4	72.6	14.0	25,454	3,530	18,930	2,994	13.9	74.4	11.8	25,523	3,310	18,088	4,125	13.0	70.9	16.2
2018	51,141	6,814	36,931	7,396	13.3	72.2	14.5	25,523	3,514	18,884	3,125	13.8	74.0	12.2	25,618	3,299	18,047	4,271	12.9	70.4	16.7
2019	51,294	6,785	36,793	7,716	13.2	71.7	15.0	25,587	3,498	18,813	3,276	13.7	73.5	12.8	25,707	3,287	17,980	4,440	12.8	69.9	17.3
2020	51,435	6,788	36,563	8,084	13.2	71.1	15.7	25,645	3,498	18,696	3,451	13.6	72.9	13.5	25,790	3,290	17,867	4,633	12.8	69.3	18.0
2021	51,566	6,799	36,282	8,485	13.2	70.4	16.5	25,699	3,502	18,551	3,646	13.6	72.2	14.2	25,867	3,297	17,731	4,839	12.7	68.5	18.7
2022	51,686	6,788	35,987	8,911	13.1	69.6	17.2	25,747	3,496	18,398	3,853	13.6	71.5	15.0	25,938	3,292	17,588	5,058	12.7	67.8	19.5
2023	51,791	6,748	35,683	9,360	13.0	68.9	18.1	25,789	3,475	18,243	4,072	13.5	70.7	15.8	26,002	3,273	17,441	5,288	12.6	67.1	20.3
2024	51,888	6,741	35,313	9,834	13.0	68.1	19.0	25,826	3,471	18,054	4,301	13.4	69.9	16.7	26,061	3,270	17,259	5,532	12.5	66.2	21.2
2025	51,972	6,739	34,902	10,331	13.0	67.2	19.9	25,858	3,469	17,848	4,541	13.4	69.0	17.6	26,114	3,270	17,054	5,790	12.5	65.3	22.2
2026	52,042	6,696	34,506	10,840	12.9	66.3	20.8	25,882	3,445	17,653	4,784	13.3	68.2	18.5	26,160	3,251	16,853	6,056	12.4	64.4	23.2
2027	52,094	6,673	34,081	11,340	12.8	65.4	21.8	25,898	3,432	17,443	5,023	13.3	67.4	19.4	26,196	3,241	16,639	6,317	12.4	63.5	24.1
2028	52,131	6,645	33,673	11,813	12.7	64.6	22.7	25,907	3,416	17,238	5,252	13.2	66.5	20.3	26,225	3,229	16,435	6,560	12.3	62.7	25.0
2029	52,154	6,613	33,281	12,261	12.7	63.8	23.5	25,909	3,398	17,039	5,472	13.1	65.8	21.1	26,246	3,215	16,242	6,789	12.2	61.9	25.9
2030	52,160	6,575	32,893	12,691	12.6	63.1	24.3	25,901	3,377	16,843	5,682	13.0	65.0	21.9	26,259	3,198	16,051	7,010	12.2	61.1	26.7
2035	51,888	6,247	30,890	14,751	12.0	59.5	28.4	25,715	3,205	15,860	6,650	12.5	61.7	25.9	26,174	3,042	15,030	8,101	11.6	57.4	31.0
2040	51,091	5,718	28,873	16,501	11.2	56.5	32.3	25,265	2,931	14,873	7,460	11.6	58.9	29.5	25,827	2,786	13,999	9,041	10.8	54.2	35.0
2045	49,810	5,171	27,171	17,468	10.4	54.5	35.1	24,584	2,651	14,047	7,886	10.8	57.1	32.1	25,227	2,520	13,125	9,582	10.0	52.0	38.0
2050	48,121	4,783	25,347	17,991	9.9	52.7	37.4	23,736	2,452	13,134	8,151	10.3	55.3	34.3	24,385	2,331	12,213	9,841	9.6	50.1	40.4
2055	46,125	4,594	23,817	17,713	10.0	51.6	38.4	22,777	2,355	12,331	8,091	10.3	54.1	35.5	23,348	2,239	11,487	9,622	9.6	49.2	41.2
2060	43,959	4,473	21,865	17,622	10.2	49.7	40.1	21,767	2,293	11,277	8,197	10.5	51.8	37.7	22,193	2,180	10,588	9,425	9.8	47.7	42.5

5. 연령계층별 인구 및 구성비, 2010-2060 (계속)

[고위가정] (천명, %)

연도	남녀전체							남자							여자						
	인구				구성비			인구				구성비			인구				구성비		
	계	0~14	15~64	65+	0~14	15~64	65+	계	0~14	15~64	65+	0~14	15~64	65+	계	0~14	15~64	65+	0~14	15~64	65+
2010	49,410	7,975	35,983	5,452	16.1	72.8	11.0	24,758	4,151	18,380	2,227	16.8	74.2	9.0	24,653	3,825	17,603	3,225	15.5	71.4	13.1
2011	49,779	7,771	36,353	5,656	15.6	73.0	11.4	24,942	4,037	18,584	2,321	16.2	74.5	9.3	24,837	3,734	17,768	3,335	15.0	71.5	13.4
2012	50,185	7,659	36,613	5,913	15.3	73.0	11.8	25,137	3,973	18,724	2,441	15.8	74.5	9.7	25,047	3,685	17,890	3,472	14.7	71.4	13.9
2013	50,585	7,568	36,829	6,188	15.0	72.8	12.2	25,332	3,922	18,839	2,571	15.5	74.4	10.1	25,254	3,646	17,990	3,618	14.4	71.2	14.3
2014	50,977	7,492	37,018	6,467	14.7	72.6	12.7	25,521	3,878	18,941	2,702	15.2	74.2	10.6	25,456	3,615	18,077	3,765	14.2	71.0	14.8
2015	51,360	7,427	37,194	6,740	14.5	72.4	13.1	25,707	3,839	19,039	2,829	14.9	74.1	11.0	25,654	3,588	18,155	3,911	14.0	70.8	15.2
2016	51,737	7,379	37,343	7,015	14.3	72.2	13.6	25,889	3,811	19,121	2,957	14.7	73.9	11.4	25,848	3,568	18,222	4,058	13.8	70.5	15.7
2017	52,109	7,414	37,387	7,309	14.2	71.7	14.0	26,069	3,826	19,147	3,096	14.7	73.4	11.9	26,040	3,587	18,239	4,213	13.8	70.0	16.2
2018	52,473	7,481	37,364	7,628	14.3	71.2	14.5	26,247	3,859	19,139	3,249	14.7	72.9	12.4	26,226	3,622	18,225	4,379	13.8	69.5	16.7
2019	52,829	7,547	37,291	7,991	14.3	70.6	15.1	26,420	3,891	19,106	3,423	14.7	72.3	13.0	26,409	3,656	18,185	4,568	13.8	68.9	17.3
2020	53,176	7,647	37,124	8,405	14.4	69.8	15.8	26,590	3,941	19,024	3,625	14.8	71.5	13.6	26,586	3,706	18,099	4,781	13.9	68.1	18.0
2021	53,517	7,758	36,905	8,855	14.5	69.0	16.5	26,758	3,997	18,915	3,847	14.9	70.7	14.4	26,759	3,761	17,990	5,008	14.1	67.2	18.7
2022	53,853	7,849	36,670	9,333	14.6	68.1	17.3	26,923	4,043	18,796	4,084	15.0	69.8	15.2	26,930	3,806	17,874	5,250	14.1	66.4	19.5
2023	54,179	7,914	36,427	9,837	14.6	67.2	18.2	27,084	4,076	18,674	4,334	15.0	68.9	16.0	27,094	3,838	17,753	5,503	14.2	65.5	20.3
2024	54,496	8,015	36,113	10,368	14.7	66.3	19.0	27,241	4,127	18,516	4,598	15.2	68.0	16.9	27,255	3,888	17,597	5,770	14.3	64.6	21.2
2025	54,803	8,124	35,756	10,923	14.8	65.2	19.9	27,393	4,182	18,339	4,872	15.3	66.9	17.8	27,410	3,941	17,417	6,051	14.4	63.5	22.1
2026	55,097	8,190	35,413	11,494	14.9	64.3	20.9	27,539	4,215	18,172	5,153	15.3	66.0	18.7	27,558	3,976	17,241	6,341	14.4	62.6	23.0
2027	55,371	8,179	35,135	12,057	14.8	63.5	21.8	27,674	4,207	18,037	5,429	15.2	65.2	19.6	27,697	3,972	17,098	6,627	14.3	61.7	23.9
2028	55,629	8,165	34,870	12,594	14.7	62.7	22.6	27,803	4,197	17,907	5,699	15.1	64.4	20.5	27,826	3,968	16,964	6,895	14.3	61.0	24.8
2029	55,869	8,148	34,616	13,105	14.6	62.0	23.5	27,923	4,187	17,778	5,959	15.0	63.7	21.3	27,945	3,961	16,838	7,147	14.2	60.3	25.6
2030	56,090	8,125	34,363	13,602	14.5	61.3	24.2	28,034	4,173	17,650	6,211	14.9	63.0	22.2	28,056	3,952	16,713	7,391	14.1	59.6	26.3
2035	56,872	7,846	33,008	16,019	13.8	58.0	28.2	28,425	4,025	16,994	7,406	14.2	59.8	26.1	28,447	3,820	16,014	8,613	13.4	56.3	30.3
2040	57,147	7,328	31,636	18,183	12.8	55.4	31.8	28,555	3,757	16,322	8,476	13.2	57.2	29.7	28,592	3,571	15,314	9,707	12.5	53.6	34.0
2045	57,044	6,905	30,562	19,577	12.1	53.6	34.3	28,487	3,540	15,801	9,146	12.4	55.5	32.1	28,556	3,365	14,761	10,430	11.8	51.7	36.5
2050	56,611	6,817	29,269	20,526	12.0	51.7	36.3	28,275	3,495	15,143	9,637	12.4	53.6	34.1	28,337	3,322	14,126	10,889	11.7	49.9	38.4
2055	55,844	6,979	28,275	20,590	12.5	50.6	36.9	27,917	3,578	14,602	9,737	12.8	52.3	34.9	27,927	3,401	13,673	10,853	12.2	49.0	38.9
2060	54,783	7,087	26,923	20,773	12.9	49.1	37.9	27,446	3,633	13,839	9,973	13.2	50.4	36.3	27,337	3,454	13,083	10,800	12.6	47.9	39.5

5. 연령계층별 인구 및 구성비, 2010-2060 (계속)

[저위가정] (천명, %)

연도	남녀전체							남자							여자						
	인구				구성비			인구				구성비			인구				구성비		
	계	0~14	15~64	65+	0~14	15~64	65+	계	0~14	15~64	65+	0~14	15~64	65+	계	0~14	15~64	65+	0~14	15~64	65+
2010	49,410	7,975	35,983	5,452	16.1	72.8	11.0	24,758	4,151	18,380	2,227	16.8	74.2	9.0	24,653	3,825	17,603	3,225	15.5	71.4	13.1
2011	49,779	7,771	36,353	5,656	15.6	73.0	11.4	24,942	4,037	18,584	2,321	16.2	74.5	9.3	24,837	3,734	17,768	3,335	15.0	71.5	13.4
2012	49,874	7,503	36,507	5,864	15.0	73.2	11.8	24,968	3,893	18,660	2,415	15.6	74.7	9.7	24,906	3,610	17,847	3,449	14.5	71.7	13.8
2013	49,945	7,251	36,612	6,082	14.5	73.3	12.2	24,982	3,759	18,709	2,514	15.0	74.9	10.1	24,964	3,493	17,903	3,568	14.0	71.7	14.3
2014	49,992	7,009	36,687	6,296	14.0	73.4	12.6	24,983	3,628	18,743	2,611	14.5	75.0	10.5	25,010	3,381	17,944	3,684	13.5	71.7	14.7
2015	50,015	6,770	36,747	6,497	13.5	73.5	13.0	24,972	3,500	18,771	2,702	14.0	75.2	10.8	25,043	3,271	17,976	3,796	13.1	71.8	15.2
2016	50,016	6,541	36,778	6,697	13.1	73.5	13.4	24,950	3,379	18,782	2,789	13.5	75.3	11.2	25,066	3,163	17,995	3,908	12.6	71.8	15.6
2017	49,997	6,385	36,701	6,911	12.8	73.4	13.8	24,919	3,295	18,737	2,886	13.2	75.2	11.6	25,079	3,090	17,964	4,025	12.3	71.6	16.0
2018	49,957	6,253	36,559	7,145	12.5	73.2	14.3	24,877	3,225	18,657	2,995	13.0	75.0	12.0	25,080	3,028	17,901	4,150	12.1	71.4	16.5
2019	49,899	6,113	36,366	7,421	12.2	72.9	14.9	24,827	3,151	18,554	3,123	12.7	74.7	12.6	25,072	2,962	17,812	4,298	11.8	71.0	17.1
2020	49,824	5,999	36,082	7,744	12.0	72.4	15.5	24,768	3,091	18,404	3,273	12.5	74.3	13.2	25,056	2,908	17,678	4,471	11.6	70.6	17.8
2021	49,731	5,888	35,749	8,095	11.8	71.9	16.3	24,701	3,032	18,229	3,441	12.3	73.8	13.9	25,030	2,855	17,520	4,655	11.4	70.0	18.6
2022	49,624	5,750	35,401	8,472	11.6	71.3	17.1	24,627	2,961	18,045	3,620	12.0	73.3	14.7	24,997	2,789	17,356	4,852	11.2	69.4	19.4
2023	49,500	5,582	35,048	8,869	11.3	70.8	17.9	24,544	2,875	17,861	3,809	11.7	72.8	15.5	24,955	2,708	17,187	5,060	10.9	68.9	20.3
2024	49,361	5,446	34,628	9,287	11.0	70.2	18.8	24,454	2,804	17,644	4,006	11.5	72.2	16.4	24,907	2,642	16,984	5,281	10.6	68.2	21.2
2025	49,213	5,314	34,172	9,728	10.8	69.4	19.8	24,360	2,735	17,412	4,213	11.2	71.5	17.3	24,853	2,578	16,760	5,515	10.4	67.4	22.2
2026	49,050	5,140	33,733	10,177	10.5	68.8	20.7	24,259	2,645	17,193	4,421	10.9	70.9	18.2	24,791	2,496	16,539	5,756	10.1	66.7	23.2
2027	48,874	5,044	33,213	10,618	10.3	68.0	21.7	24,152	2,594	16,932	4,625	10.7	70.1	19.2	24,723	2,450	16,280	5,993	9.9	65.9	24.2
2028	48,686	4,951	32,704	11,031	10.2	67.2	22.7	24,038	2,545	16,675	4,818	10.6	69.4	20.0	24,648	2,406	16,029	6,213	9.8	65.0	25.2
2029	48,482	4,863	32,204	11,415	10.0	66.4	23.5	23,915	2,499	16,420	4,997	10.4	68.7	20.9	24,567	2,364	15,785	6,418	9.6	64.3	26.1
2030	48,268	4,781	31,704	11,783	9.9	65.7	24.4	23,788	2,455	16,165	5,168	10.3	68.0	21.7	24,480	2,326	15,539	6,615	9.5	63.5	27.0
2035	46,945	4,398	29,045	13,502	9.4	61.9	28.8	23,025	2,256	14,847	5,923	9.8	64.5	25.7	23,920	2,142	14,198	7,580	9.0	59.4	31.7
2040	45,167	3,977	26,313	14,876	8.8	58.3	32.9	22,045	2,039	13,503	6,503	9.2	61.3	29.5	23,122	1,938	12,810	8,374	8.4	55.4	36.2
2045	42,913	3,515	23,940	15,458	8.2	55.8	36.0	20,855	1,802	12,340	6,713	8.6	59.2	32.2	22,057	1,713	11,600	8,745	7.8	52.6	39.6
2050	40,272	3,066	21,578	15,629	7.6	53.6	38.8	19,534	1,572	11,162	6,801	8.0	57.1	34.8	20,738	1,495	10,416	8,827	7.2	50.2	42.6
2055	37,394	2,697	19,584	15,113	7.2	52.4	40.4	18,145	1,383	10,126	6,636	7.6	55.8	36.6	19,249	1,315	9,458	8,476	6.8	49.1	44.0
2060	34,469	2,399	17,213	14,856	7.0	49.9	43.1	16,762	1,230	8,869	6,663	7.3	52.9	39.7	17,707	1,170	8,344	8,194	6.6	47.1	46.3

6. 생산가능인구(15～64세) 및 구성비, 2010-2060

[중위가정] (천명, %)

연도	남녀전체							남자							여자						
	인구				구성비			인구				구성비			인구				구성비		
	계	15～24	25～49	50～64	15～24	25～49	50～64	계	15～24	25～49	50～64	15～24	25～49	50～64	계	15～24	25～49	50～64	15～24	25～49	50～64
2010	35,983	6,677	20,427	8,878	18.6	56.8	24.7	18,380	3,534	10,442	4,404	19.2	56.8	24.0	17,603	3,143	9,986	4,474	17.9	56.7	25.4
2011	36,353	6,743	20,263	9,346	18.5	55.7	25.7	18,584	3,573	10,374	4,638	19.2	55.8	25.0	17,768	3,171	9,890	4,708	17.8	55.7	26.5
2012	36,556	6,769	20,016	9,770	18.5	54.8	26.7	18,690	3,590	10,251	4,849	19.2	54.8	25.9	17,866	3,179	9,765	4,922	17.8	54.7	27.5
2013	36,712	6,775	19,784	10,153	18.5	53.9	27.7	18,769	3,596	10,133	5,041	19.2	54.0	26.9	17,942	3,179	9,652	5,112	17.7	53.8	28.5
2014	36,839	6,754	19,578	10,507	18.3	53.1	28.5	18,835	3,584	10,030	5,221	19.0	53.2	27.7	18,004	3,170	9,548	5,286	17.6	53.0	29.4
2015	36,953	6,701	19,398	10,854	18.1	52.5	29.4	18,897	3,552	9,945	5,400	18.8	52.6	28.6	18,057	3,149	9,453	5,454	17.4	52.4	30.2
2016	37,039	6,604	19,256	11,179	17.8	52.0	30.2	18,941	3,493	9,883	5,565	18.4	52.2	29.4	18,098	3,111	9,373	5,614	17.2	51.8	31.0
2017	37,018	6,406	19,140	11,472	17.3	51.7	31.0	18,930	3,382	9,838	5,709	17.9	52.0	30.2	18,088	3,023	9,302	5,763	16.7	51.4	31.9
2018	36,931	6,167	19,007	11,756	16.7	51.5	31.8	18,884	3,249	9,788	5,846	17.2	51.8	31.0	18,047	2,918	9,219	5,910	16.2	51.1	32.7
2019	36,793	5,935	18,840	12,018	16.1	51.2	32.7	18,813	3,117	9,723	5,973	16.6	51.7	31.7	17,980	2,818	9,117	6,045	15.7	50.7	33.6
2020	36,563	5,679	18,650	12,234	15.5	51.0	33.5	18,696	2,974	9,645	6,077	15.9	51.6	32.5	17,867	2,705	9,005	6,157	15.1	50.4	34.5
2021	36,282	5,429	18,444	12,409	15.0	50.8	34.2	18,551	2,837	9,555	6,159	15.3	51.5	33.2	17,731	2,592	8,889	6,250	14.6	50.1	35.2
2022	35,987	5,220	18,226	12,541	14.5	50.6	34.8	18,398	2,722	9,456	6,221	14.8	51.4	33.8	17,588	2,498	8,770	6,320	14.2	49.9	35.9
2023	35,683	5,061	18,002	12,621	14.2	50.4	35.4	18,243	2,634	9,351	6,258	14.4	51.3	34.3	17,441	2,427	8,651	6,363	13.9	49.6	36.5
2024	35,313	4,886	17,792	12,635	13.8	50.4	35.8	18,054	2,537	9,254	6,264	14.1	51.3	34.7	17,259	2,349	8,538	6,371	13.6	49.5	36.9
2025	34,902	4,717	17,607	12,578	13.5	50.4	36.0	17,848	2,443	9,171	6,234	13.7	51.4	34.9	17,054	2,274	8,436	6,344	13.3	49.5	37.2
2026	34,506	4,602	17,432	12,472	13.3	50.5	36.1	17,653	2,380	9,091	6,182	13.5	51.5	35.0	16,853	2,222	8,341	6,291	13.2	49.5	37.3
2027	34,081	4,542	17,192	12,348	13.3	50.4	36.2	17,443	2,347	8,976	6,120	13.5	51.5	35.1	16,639	2,195	8,216	6,227	13.2	49.4	37.4
2028	33,673	4,516	16,918	12,240	13.4	50.2	36.3	17,238	2,332	8,843	6,063	13.5	51.3	35.2	16,435	2,184	8,075	6,176	13.3	49.1	37.6
2029	33,281	4,489	16,615	12,177	13.5	49.9	36.6	17,039	2,317	8,695	6,027	13.6	51.0	35.4	16,242	2,172	7,920	6,150	13.4	48.8	37.9
2030	32,893	4,494	16,243	12,156	13.7	49.4	37.0	16,843	2,320	8,511	6,012	13.8	50.5	35.7	16,051	2,175	7,733	6,144	13.5	48.2	38.3
2035	30,890	4,466	14,724	11,701	14.5	47.7	37.9	15,860	2,303	7,736	5,820	14.5	48.8	36.7	15,030	2,163	6,987	5,880	14.4	46.5	39.1
2040	28,873	4,396	13,759	10,718	15.2	47.7	37.1	14,873	2,261	7,212	5,400	15.2	48.5	36.3	13,999	2,135	6,547	5,318	15.3	46.8	38.0
2045	27,171	4,269	12,470	10,432	15.7	45.9	38.4	14,047	2,192	6,487	5,367	15.6	46.2	38.2	13,125	2,077	5,983	5,065	15.8	45.6	38.6
2050	25,347	3,971	11,454	9,923	15.7	45.2	39.1	13,134	2,038	5,928	5,168	15.5	45.1	39.3	12,213	1,933	5,525	4,755	15.8	45.2	38.9
2055	23,817	3,545	11,061	9,211	14.9	46.4	38.7	12,331	1,819	5,713	4,798	14.8	46.3	38.9	11,487	1,726	5,349	4,412	15.0	46.6	38.4
2060	21,865	3,201	10,698	7,966	14.6	48.9	36.4	11,277	1,643	5,521	4,113	14.6	49.0	36.5	10,588	1,559	5,176	3,853	14.7	48.9	36.4

6. 생산가능인구(15～64세) 및 구성비, 2010-2060 (계속)

[고위가정] (천명, %)

연도	남녀전체							남자							여자						
	인구				구성비			인구				구성비			인구				구성비		
	계	15～24	25～49	50～64	15～24	25～49	50～64	계	15～24	25～49	50～64	15～24	25～49	50～64	계	15～24	25～49	50～64	15～24	25～49	50～64
2010	35,983	6,677	20,427	8,878	18.6	56.8	24.7	18,380	3,534	10,442	4,404	19.2	56.8	24.0	17,603	3,143	9,986	4,474	17.9	56.7	25.4
2011	36,353	6,743	20,263	9,346	18.5	55.7	25.7	18,584	3,573	10,374	4,638	19.2	55.8	25.0	17,768	3,171	9,890	4,708	17.8	55.7	26.5
2012	36,613	6,772	20,057	9,784	18.5	54.8	26.7	18,724	3,591	10,274	4,859	19.2	54.9	26.0	17,890	3,181	9,784	4,925	17.8	54.7	27.5
2013	36,829	6,780	19,867	10,182	18.4	53.9	27.6	18,839	3,597	10,178	5,064	19.1	54.0	26.9	17,990	3,182	9,690	5,118	17.7	53.9	28.4
2014	37,018	6,761	19,703	10,554	18.3	53.2	28.5	18,941	3,587	10,097	5,257	18.9	53.3	27.8	18,077	3,174	9,606	5,297	17.6	53.1	29.3
2015	37,194	6,708	19,565	10,920	18.0	52.6	29.4	19,039	3,555	10,034	5,450	18.7	52.7	28.6	18,155	3,154	9,532	5,470	17.4	52.5	30.1
2016	37,343	6,612	19,465	11,266	17.7	52.1	30.2	19,121	3,496	9,993	5,632	18.3	52.3	29.5	18,222	3,116	9,472	5,634	17.1	52.0	30.9
2017	37,387	6,414	19,390	11,583	17.2	51.9	31.0	19,147	3,385	9,969	5,793	17.7	52.1	30.3	18,239	3,028	9,421	5,790	16.6	51.7	31.7
2018	37,364	6,175	19,298	11,891	16.5	51.6	31.8	19,139	3,252	9,938	5,948	17.0	51.9	31.1	18,225	2,923	9,359	5,943	16.0	51.4	32.6
2019	37,291	5,944	19,169	12,178	15.9	51.4	32.7	19,106	3,121	9,891	6,094	16.3	51.8	31.9	18,185	2,823	9,277	6,085	15.5	51.0	33.5
2020	37,124	5,688	19,015	12,421	15.3	51.2	33.5	19,024	2,977	9,830	6,217	15.7	51.7	32.7	18,099	2,710	9,185	6,204	15.0	50.7	34.3
2021	36,905	5,437	18,844	12,624	14.7	51.1	34.2	18,915	2,840	9,756	6,319	15.0	51.6	33.4	17,990	2,597	9,088	6,305	14.4	50.5	35.0
2022	36,670	5,228	18,658	12,783	14.3	50.9	34.9	18,796	2,725	9,671	6,400	14.5	51.5	34.0	17,874	2,503	8,987	6,384	14.0	50.3	35.7
2023	36,427	5,069	18,465	12,892	13.9	50.7	35.4	18,674	2,637	9,580	6,457	14.1	51.3	34.6	17,753	2,432	8,885	6,435	13.7	50.1	36.2
2024	36,113	4,894	18,285	12,934	13.6	50.6	35.8	18,516	2,540	9,496	6,481	13.7	51.3	35.0	17,597	2,354	8,790	6,453	13.4	49.9	36.7
2025	35,756	4,725	18,129	12,903	13.2	50.7	36.1	18,339	2,446	9,425	6,468	13.3	51.4	35.3	17,417	2,279	8,703	6,435	13.1	50.0	36.9
2026	35,413	4,610	17,980	12,823	13.0	50.8	36.2	18,172	2,383	9,356	6,432	13.1	51.5	35.4	17,241	2,226	8,624	6,391	12.9	50.0	37.1
2027	35,135	4,646	17,765	12,723	13.2	50.6	36.2	18,037	2,400	9,252	6,386	13.3	51.3	35.4	17,098	2,247	8,513	6,337	13.1	49.8	37.1
2028	34,870	4,716	17,513	12,641	13.5	50.2	36.3	17,907	2,434	9,128	6,345	13.6	51.0	35.4	16,964	2,282	8,385	6,297	13.5	49.4	37.1
2029	34,616	4,781	17,229	12,606	13.8	49.8	36.4	17,778	2,466	8,987	6,324	13.9	50.6	35.6	16,838	2,315	8,242	6,282	13.7	48.9	37.3
2030	34,363	4,877	16,871	12,615	14.2	49.1	36.7	17,650	2,516	8,808	6,327	14.3	49.9	35.8	16,713	2,361	8,063	6,289	14.1	48.2	37.6
2035	33,008	5,316	15,387	12,305	16.1	46.6	37.3	16,994	2,741	8,043	6,211	16.1	47.3	36.5	16,014	2,575	7,344	6,095	16.1	45.9	38.1
2040	31,636	5,388	14,817	11,431	17.0	46.8	36.1	16,322	2,770	7,718	5,834	17.0	47.3	35.7	15,314	2,618	7,099	5,597	17.1	46.4	36.5
2045	30,562	5,339	13,962	11,261	17.5	45.7	36.8	15,801	2,740	7,211	5,850	17.3	45.6	37.0	14,761	2,598	6,751	5,411	17.6	45.7	36.7
2050	29,269	5,031	13,441	10,797	17.2	45.9	36.9	15,143	2,580	6,902	5,661	17.0	45.6	37.4	14,126	2,451	6,539	5,136	17.3	46.3	36.4
2055	28,275	4,594	13,614	10,067	16.2	48.1	35.6	14,602	2,356	6,971	5,275	16.1	47.7	36.1	13,673	2,238	6,643	4,792	16.4	48.6	35.0
2060	26,923	4,397	13,800	8,725	16.3	51.3	32.4	13,839	2,255	7,058	4,527	16.3	51.0	32.7	13,083	2,143	6,742	4,198	16.4	51.5	32.1

6. 생산가능인구(15～64세) 및 구성비, 2010-2060 (계속)

[저위가정] (천명, %)

연도	남녀전체							남자							여자						
	인구				구성비			인구				구성비			인구				구성비		
	계	15～24	25～49	50～64	15～24	25～49	50～64	계	15～24	25～49	50～64	15～24	25～49	50～64	계	15～24	25～49	50～64	15～24	25～49	50～64
2010	35,983	6,677	20,427	8,878	18.6	56.8	24.7	18,380	3,534	10,442	4,404	19.2	56.8	24.0	17,603	3,143	9,986	4,474	17.9	56.7	25.4
2011	36,353	6,743	20,263	9,346	18.5	55.7	25.7	18,584	3,573	10,374	4,638	19.2	55.8	25.0	17,768	3,171	9,890	4,708	17.8	55.7	26.5
2012	36,507	6,766	19,982	9,759	18.5	54.7	26.7	18,660	3,589	10,232	4,840	19.2	54.8	25.9	17,847	3,177	9,750	4,919	17.8	54.6	27.6
2013	36,612	6,770	19,715	10,128	18.5	53.8	27.7	18,709	3,594	10,094	5,022	19.2	54.0	26.8	17,903	3,176	9,621	5,106	17.7	53.7	28.5
2014	36,687	6,748	19,472	10,467	18.4	53.1	28.5	18,743	3,582	9,971	5,190	19.1	53.2	27.7	17,944	3,166	9,501	5,277	17.6	52.9	29.4
2015	36,747	6,693	19,256	10,797	18.2	52.4	29.4	18,771	3,549	9,867	5,355	18.9	52.6	28.5	17,976	3,145	9,389	5,442	17.5	52.2	30.3
2016	36,778	6,596	19,078	11,104	17.9	51.9	30.2	18,782	3,490	9,786	5,506	18.6	52.1	29.3	17,995	3,106	9,292	5,597	17.3	51.6	31.1
2017	36,701	6,397	18,927	11,378	17.4	51.6	31.0	18,737	3,379	9,723	5,636	18.0	51.9	30.1	17,964	3,018	9,204	5,742	16.8	51.2	32.0
2018	36,559	6,158	18,760	11,640	16.8	51.3	31.8	18,657	3,245	9,655	5,757	17.4	51.8	30.9	17,901	2,913	9,105	5,884	16.3	50.9	32.9
2019	36,366	5,926	18,560	11,879	16.3	51.0	32.7	18,554	3,113	9,574	5,867	16.8	51.6	31.6	17,812	2,813	8,987	6,013	15.8	50.5	33.8
2020	36,082	5,670	18,338	12,073	15.7	50.8	33.5	18,404	2,970	9,480	5,954	16.1	51.5	32.4	17,678	2,700	8,859	6,119	15.3	50.1	34.6
2021	35,749	5,420	18,104	12,225	15.2	50.6	34.2	18,229	2,833	9,376	6,020	15.5	51.4	33.0	17,520	2,587	8,727	6,206	14.8	49.8	35.4
2022	35,401	5,211	17,857	12,333	14.7	50.4	34.8	18,045	2,718	9,264	6,064	15.1	51.3	33.6	17,356	2,493	8,594	6,270	14.4	49.5	36.1
2023	35,048	5,052	17,607	12,390	14.4	50.2	35.4	17,861	2,630	9,147	6,084	14.7	51.2	34.1	17,187	2,422	8,460	6,305	14.1	49.2	36.7
2024	34,628	4,876	17,371	12,380	14.1	50.2	35.8	17,644	2,533	9,038	6,073	14.4	51.2	34.4	16,984	2,344	8,333	6,307	13.8	49.1	37.1
2025	34,172	4,708	17,162	12,302	13.8	50.2	36.0	17,412	2,439	8,945	6,029	14.0	51.4	34.6	16,760	2,269	8,217	6,273	13.5	49.0	37.4
2026	33,733	4,594	16,964	12,175	13.6	50.3	36.1	17,193	2,377	8,854	5,963	13.8	51.5	34.7	16,539	2,217	8,110	6,213	13.4	49.0	37.6
2027	33,213	4,479	16,704	12,030	13.5	50.3	36.2	16,932	2,315	8,730	5,888	13.7	51.6	34.8	16,280	2,164	7,974	6,142	13.3	49.0	37.7
2028	32,704	4,392	16,411	11,901	13.4	50.2	36.4	16,675	2,269	8,589	5,818	13.6	51.5	34.9	16,029	2,123	7,822	6,084	13.2	48.8	38.0
2029	32,204	4,296	16,093	11,815	13.3	50.0	36.7	16,420	2,218	8,434	5,767	13.5	51.4	35.1	15,785	2,078	7,659	6,048	13.2	48.5	38.3
2030	31,704	4,225	15,710	11,770	13.3	49.6	37.1	16,165	2,182	8,246	5,737	13.5	51.0	35.5	15,539	2,043	7,464	6,032	13.1	48.0	38.8
2035	29,045	3,687	14,160	11,198	12.7	48.8	38.6	14,847	1,903	7,462	5,482	12.8	50.3	36.9	14,198	1,784	6,698	5,716	12.6	47.2	40.3
2040	26,313	3,253	12,929	10,131	12.4	49.1	38.5	13,503	1,674	6,802	5,027	12.4	50.4	37.2	12,810	1,579	6,127	5,104	12.3	47.8	39.8
2045	23,940	3,009	11,178	9,754	12.6	46.7	40.7	12,340	1,546	5,840	4,955	12.5	47.3	40.1	11,600	1,463	5,338	4,799	12.6	46.0	41.4
2050	21,578	2,773	9,593	9,212	12.8	44.5	42.7	11,162	1,423	4,990	4,749	12.8	44.7	42.5	10,416	1,349	4,603	4,463	13.0	44.2	42.8
2055	19,584	2,456	8,610	8,518	12.5	44.0	43.5	10,126	1,261	4,470	4,395	12.5	44.1	43.4	9,458	1,195	4,140	4,123	12.6	43.8	43.6
2060	17,213	2,136	7,722	7,356	12.4	44.9	42.7	8,869	1,097	4,008	3,765	12.4	45.2	42.4	8,344	1,039	3,714	3,591	12.5	44.5	43.0

7. 고령인구(65세 이상) 및 구성비, 2010-2060

[중위가정] (천명, %)

연도	남녀전체							남자							여자						
	인구				구성비			인구				구성비			인구				구성비		
	계	65~74	75~84	85+	65~74	75~84	85+	계	65~74	75~84	85+	65~74	75~84	85+	계	65~74	75~84	85+	65~74	75~84	85+
2010	5,452	3,405	1,677	370	62.4	30.8	6.8	2,227	1,525	606	96	68.5	27.2	4.3	3,225	1,880	1,071	275	58.3	33.2	8.5
2011	5,656	3,468	1,786	402	61.3	31.6	7.1	2,321	1,563	654	104	67.4	28.2	4.5	3,335	1,905	1,132	298	57.1	34.0	8.9
2012	5,890	3,558	1,896	436	60.4	32.2	7.4	2,428	1,614	702	112	66.5	28.9	4.6	3,462	1,944	1,194	323	56.2	34.5	9.3
2013	6,138	3,658	2,008	472	59.6	32.7	7.7	2,543	1,669	753	121	65.6	29.6	4.8	3,595	1,989	1,255	350	55.3	34.9	9.7
2014	6,386	3,755	2,120	510	58.8	33.2	8.0	2,658	1,723	805	131	64.8	30.3	4.9	3,728	2,033	1,315	380	54.5	35.3	10.2
2015	6,624	3,842	2,231	551	58.0	33.7	8.3	2,767	1,772	855	141	64.0	30.9	5.1	3,857	2,071	1,375	411	53.7	35.7	10.7
2016	6,864	3,927	2,339	597	57.2	34.1	8.7	2,876	1,819	904	153	63.2	31.4	5.3	3,988	2,108	1,435	445	52.9	36.0	11.2
2017	7,119	4,028	2,442	649	56.6	34.3	9.1	2,994	1,874	952	167	62.6	31.8	5.6	4,125	2,154	1,489	482	52.2	36.1	11.7
2018	7,396	4,170	2,524	702	56.4	34.1	9.5	3,125	1,949	992	184	62.4	31.7	5.9	4,271	2,220	1,532	519	52.0	35.9	12.1
2019	7,716	4,381	2,578	756	56.8	33.4	9.8	3,276	2,055	1,019	201	62.7	31.1	6.1	4,440	2,326	1,559	555	52.4	35.1	12.5
2020	8,084	4,653	2,621	810	57.6	32.4	10.0	3,451	2,189	1,043	219	63.4	30.2	6.3	4,633	2,464	1,578	591	53.2	34.1	12.8
2021	8,485	4,943	2,679	864	58.3	31.6	10.2	3,646	2,334	1,074	237	64.0	29.5	6.5	4,839	2,608	1,604	627	53.9	33.2	13.0
2022	8,911	5,235	2,758	918	58.8	31.0	10.3	3,853	2,482	1,116	255	64.4	29.0	6.6	5,058	2,754	1,642	662	54.4	32.5	13.1
2023	9,360	5,538	2,849	973	59.2	30.4	10.4	4,072	2,633	1,163	275	64.7	28.6	6.8	5,288	2,905	1,685	698	54.9	31.9	13.2
2024	9,834	5,864	2,939	1,031	59.6	29.9	10.5	4,301	2,795	1,211	296	65.0	28.1	6.9	5,532	3,070	1,728	735	55.5	31.2	13.3
2025	10,331	6,220	3,021	1,089	60.2	29.2	10.5	4,541	2,970	1,254	316	65.4	27.6	7.0	5,790	3,250	1,767	773	56.1	30.5	13.3
2026	10,840	6,586	3,105	1,149	60.8	28.6	10.6	4,784	3,149	1,297	337	65.8	27.1	7.0	6,056	3,437	1,807	812	56.7	29.8	13.4
2027	11,340	6,927	3,204	1,209	61.1	28.3	10.7	5,023	3,316	1,349	359	66.0	26.9	7.1	6,317	3,611	1,855	850	57.2	29.4	13.5
2028	11,813	7,221	3,335	1,257	61.1	28.2	10.6	5,252	3,462	1,414	377	65.9	26.9	7.2	6,560	3,759	1,921	881	57.3	29.3	13.4
2029	12,261	7,449	3,522	1,289	60.8	28.7	10.5	5,472	3,579	1,503	390	65.4	27.5	7.1	6,789	3,870	2,019	900	57.0	29.7	13.3
2030	12,691	7,616	3,759	1,316	60.0	29.6	10.4	5,682	3,667	1,613	402	64.5	28.4	7.1	7,010	3,949	2,146	915	56.3	30.6	13.0
2035	14,751	8,006	5,148	1,598	54.3	34.9	10.8	6,650	3,857	2,270	523	58.0	34.1	7.9	8,101	4,149	2,878	1,074	51.2	35.5	13.3
2040	16,501	8,063	6,359	2,079	48.9	38.5	12.6	7,460	3,894	2,844	722	52.2	38.1	9.7	9,041	4,169	3,515	1,357	46.1	38.9	15.0
2045	17,468	7,739	6,777	2,952	44.3	38.8	16.9	7,886	3,755	3,052	1,079	47.6	38.7	13.7	9,582	3,984	3,724	1,874	41.6	38.9	19.6
2050	17,991	7,345	6,947	3,700	40.8	38.6	20.6	8,151	3,608	3,159	1,384	44.3	38.8	17.0	9,841	3,737	3,788	2,316	38.0	38.5	23.5
2055	17,713	6,806	6,744	4,163	38.4	38.1	23.5	8,091	3,420	3,097	1,575	42.3	38.3	19.5	9,622	3,387	3,647	2,589	35.2	37.9	26.9
2060	17,622	6,636	6,505	4,480	37.7	36.9	25.4	8,197	3,427	3,045	1,724	41.8	37.1	21.0	9,425	3,209	3,460	2,756	34.0	36.7	29.2

7. 고령인구(65세 이상) 및 구성비, 2010-2060 (계속)

[고위가정] (천명, %)

연도	남녀전체							남자							여자						
	인구				구성비			인구				구성비			인구				구성비		
	계	65~74	75~84	85+	65~74	75~84	85+	계	65~74	75~84	85+	65~74	75~84	85+	계	65~74	75~84	85+	65~74	75~84	85+
2010	5,452	3,405	1,677	370	62.4	30.8	6.8	2,227	1,525	606	96	68.5	27.2	4.3	3,225	1,880	1,071	275	58.3	33.2	8.5
2011	5,656	3,468	1,786	402	61.3	31.6	7.1	2,321	1,563	654	104	67.4	28.2	4.5	3,335	1,905	1,132	298	57.1	34.0	8.9
2012	5,913	3,566	1,905	442	60.3	32.2	7.5	2,441	1,619	707	115	66.3	29.0	4.7	3,472	1,946	1,198	327	56.1	34.5	9.4
2013	6,188	3,674	2,028	486	59.4	32.8	7.9	2,571	1,680	764	126	65.4	29.7	4.9	3,618	1,994	1,264	360	55.1	34.9	10.0
2014	6,467	3,780	2,153	534	58.4	33.3	8.3	2,702	1,740	823	139	64.4	30.5	5.1	3,765	2,039	1,330	396	54.2	35.3	10.5
2015	6,740	3,876	2,277	587	57.5	33.8	8.7	2,829	1,796	881	152	63.5	31.1	5.4	3,911	2,080	1,396	435	53.2	35.7	11.1
2016	7,015	3,970	2,400	646	56.6	34.2	9.2	2,957	1,850	938	168	62.6	31.7	5.7	4,058	2,120	1,461	477	52.2	36.0	11.8
2017	7,309	4,081	2,517	711	55.8	34.4	9.7	3,096	1,913	995	187	61.8	32.1	6.1	4,213	2,168	1,522	524	51.4	36.1	12.4
2018	7,628	4,233	2,614	781	55.5	34.3	10.2	3,249	1,996	1,043	209	61.4	32.1	6.4	4,379	2,237	1,570	571	51.1	35.9	13.1
2019	7,991	4,458	2,682	851	55.8	33.6	10.7	3,423	2,112	1,079	232	61.7	31.5	6.8	4,568	2,346	1,603	619	51.4	35.1	13.6
2020	8,405	4,744	2,739	923	56.4	32.6	11.0	3,625	2,257	1,111	256	62.3	30.7	7.1	4,781	2,487	1,627	667	52.0	34.0	13.9
2021	8,855	5,049	2,810	995	57.0	31.7	11.2	3,847	2,414	1,152	281	62.8	29.9	7.3	5,008	2,635	1,658	714	52.6	33.1	14.3
2022	9,333	5,359	2,905	1,070	57.4	31.1	11.5	4,084	2,574	1,203	306	63.0	29.5	7.5	5,250	2,785	1,702	763	53.0	32.4	14.5
2023	9,837	5,680	3,010	1,147	57.7	30.6	11.7	4,334	2,740	1,260	334	63.2	29.1	7.7	5,503	2,940	1,750	812	53.4	31.8	14.8
2024	10,368	6,026	3,115	1,226	58.1	30.1	11.8	4,598	2,917	1,318	363	63.4	28.7	7.9	5,770	3,109	1,798	863	53.9	31.2	15.0
2025	10,923	6,404	3,212	1,307	58.6	29.4	12.0	4,872	3,109	1,371	392	63.8	28.1	8.0	6,051	3,295	1,841	915	54.5	30.4	15.1
2026	11,494	6,793	3,309	1,391	59.1	28.8	12.1	5,153	3,306	1,424	422	64.2	27.6	8.2	6,341	3,487	1,885	969	55.0	29.7	15.3
2027	12,057	7,159	3,423	1,474	59.4	28.4	12.2	5,429	3,491	1,486	453	64.3	27.4	8.3	6,627	3,668	1,937	1,022	55.3	29.2	15.4
2028	12,594	7,478	3,571	1,545	59.4	28.4	12.3	5,699	3,656	1,563	480	64.2	27.4	8.4	6,895	3,822	2,008	1,066	55.4	29.1	15.5
2029	13,105	7,729	3,779	1,597	59.0	28.8	12.2	5,959	3,791	1,666	501	63.6	28.0	8.4	7,147	3,938	2,112	1,096	55.1	29.6	15.3
2030	13,602	7,919	4,040	1,643	58.2	29.7	12.1	6,211	3,896	1,794	521	62.7	28.9	8.4	7,391	4,023	2,247	1,122	54.4	30.4	15.2
2035	16,019	8,403	5,580	2,036	52.5	34.8	12.7	7,406	4,154	2,557	695	56.1	34.5	9.4	8,613	4,249	3,023	1,341	49.3	35.1	15.6
2040	18,183	8,549	6,968	2,666	47.0	38.3	14.7	8,476	4,249	3,255	972	50.1	38.4	11.5	9,707	4,300	3,713	1,694	44.3	38.2	17.5
2045	19,577	8,302	7,487	3,787	42.4	38.2	19.3	9,146	4,151	3,534	1,461	45.4	38.6	16.0	10,430	4,151	3,953	2,325	39.8	37.9	22.3
2050	20,526	7,983	7,735	4,807	38.9	37.7	23.4	9,637	4,034	3,693	1,909	41.9	38.3	19.8	10,889	3,949	4,042	2,898	36.3	37.1	26.6
2055	20,590	7,499	7,590	5,501	36.4	36.9	26.7	9,737	3,862	3,662	2,213	39.7	37.6	22.7	10,853	3,637	3,928	3,288	33.5	36.2	30.3
2060	20,773	7,381	7,398	5,994	35.5	35.6	28.9	9,973	3,888	3,629	2,456	39.0	36.4	24.6	10,800	3,493	3,769	3,538	32.3	34.9	32.8

7. 고령인구(65세 이상) 및 구성비, 2010-2060 (계속)

[저위가정] (천명, %)

연도	남녀전체							남자							여자						
	인구				구성비			인구				구성비			인구				구성비		
	계	65~74	75~84	85+	65~74	75~84	85+	계	65~74	75~84	85+	65~74	75~84	85+	계	65~74	75~84	85+	65~74	75~84	85+
2010	5,452	3,405	1,677	370	62.4	30.8	6.8	2,227	1,525	606	96	68.5	27.2	4.3	3,225	1,880	1,071	275	58.3	33.2	8.5
2011	5,656	3,468	1,786	402	61.3	31.6	7.1	2,321	1,563	654	104	67.4	28.2	4.5	3,335	1,905	1,132	298	57.1	34.0	8.9
2012	5,864	3,551	1,885	428	60.6	32.1	7.3	2,415	1,609	696	110	66.6	28.8	4.6	3,449	1,942	1,189	318	56.3	34.5	9.2
2013	6,082	3,642	1,985	455	59.9	32.6	7.5	2,514	1,658	740	116	65.9	29.5	4.6	3,568	1,985	1,244	339	55.6	34.9	9.5
2014	6,296	3,730	2,083	483	59.2	33.1	7.7	2,611	1,705	785	122	65.3	30.1	4.7	3,684	2,025	1,298	361	55.0	35.2	9.8
2015	6,497	3,807	2,178	512	58.6	33.5	7.9	2,702	1,747	827	128	64.7	30.6	4.7	3,796	2,061	1,351	384	54.3	35.6	10.1
2016	6,697	3,882	2,270	545	58.0	33.9	8.1	2,789	1,786	867	136	64.0	31.1	4.9	3,908	2,096	1,404	409	53.6	35.9	10.5
2017	6,911	3,973	2,356	581	57.5	34.1	8.4	2,886	1,835	905	146	63.6	31.4	5.1	4,025	2,138	1,451	435	53.1	36.1	10.8
2018	7,145	4,104	2,422	619	57.4	33.9	8.7	2,995	1,902	935	158	63.5	31.2	5.3	4,150	2,202	1,487	461	53.1	35.8	11.1
2019	7,421	4,302	2,462	657	58.0	33.2	8.9	3,123	1,998	954	170	64.0	30.6	5.4	4,298	2,304	1,507	487	53.6	35.1	11.3
2020	7,744	4,560	2,490	694	58.9	32.2	9.0	3,273	2,121	969	182	64.8	29.6	5.6	4,471	2,438	1,521	512	54.5	34.0	11.5
2021	8,095	4,833	2,532	730	59.7	31.3	9.0	3,441	2,255	992	194	65.5	28.8	5.6	4,655	2,579	1,541	536	55.4	33.1	11.5
2022	8,472	5,109	2,597	766	60.3	30.7	9.0	3,620	2,389	1,025	206	66.0	28.3	5.7	4,852	2,720	1,573	560	56.1	32.4	11.5
2023	8,869	5,394	2,672	803	60.8	30.1	9.0	3,809	2,527	1,062	219	66.4	27.9	5.8	5,060	2,867	1,610	583	56.7	31.8	11.5
2024	9,287	5,700	2,746	841	61.4	29.6	9.1	4,006	2,674	1,099	233	66.7	27.4	5.8	5,281	3,026	1,646	608	57.3	31.2	11.5
2025	9,728	6,035	2,814	879	62.0	28.9	9.0	4,213	2,833	1,134	246	67.3	26.9	5.8	5,515	3,201	1,680	634	58.0	30.5	11.5
2026	10,177	6,376	2,882	918	62.7	28.3	9.0	4,421	2,995	1,167	259	67.7	26.4	5.9	5,756	3,382	1,715	659	58.8	29.8	11.5
2027	10,618	6,694	2,967	958	63.0	27.9	9.0	4,625	3,143	1,209	273	68.0	26.1	5.9	5,993	3,550	1,758	685	59.2	29.3	11.4
2028	11,031	6,964	3,080	987	63.1	27.9	8.9	4,818	3,271	1,263	284	67.9	26.2	5.9	6,213	3,692	1,818	703	59.4	29.3	11.3
2029	11,415	7,168	3,244	1,002	62.8	28.4	8.8	4,997	3,371	1,335	290	67.5	26.7	5.8	6,418	3,797	1,909	712	59.2	29.7	11.1
2030	11,783	7,315	3,455	1,014	62.1	29.3	8.6	5,168	3,444	1,428	296	66.6	27.6	5.7	6,615	3,871	2,026	718	58.5	30.6	10.8
2035	13,502	7,617	4,683	1,203	56.4	34.7	8.9	5,923	3,570	1,977	376	60.3	33.4	6.3	7,580	4,047	2,706	827	53.4	35.7	10.9
2040	14,876	7,605	5,716	1,555	51.1	38.4	10.5	6,503	3,560	2,433	510	54.7	37.4	7.8	8,374	4,045	3,283	1,045	48.3	39.2	12.5
2045	15,458	7,224	6,035	2,199	46.7	39.0	14.2	6,713	3,389	2,572	752	50.5	38.3	11.2	8,745	3,835	3,463	1,447	43.9	39.6	16.6
2050	15,629	6,781	6,145	2,702	43.4	39.3	17.3	6,801	3,223	2,637	941	47.4	38.8	13.8	8,827	3,558	3,508	1,761	40.3	39.7	20.0
2055	15,113	6,207	5,912	2,994	41.1	39.1	19.8	6,636	3,027	2,560	1,050	45.6	38.6	15.8	8,476	3,180	3,352	1,944	37.5	39.5	22.9
2060	14,856	6,006	5,656	3,195	40.4	38.1	21.5	6,663	3,025	2,502	1,136	45.4	37.5	17.0	8,194	2,981	3,154	2,059	36.4	38.5	25.1

8. 유소년(0-14세) 인구·학령(6-21세)인구 및 성비, 2010-2060

[중위가정] (천명, 여자인구 1백명당)

연도	유소년 인구	학령인구					유소년 인구 성비	학령인구 성비					18세 인구
		계	초등 (6~11)	중등 (12~14)	고등 (15~17)	대학교 (18~21)		계	초등 (6~11)	중등 (12~14)	고등 (15~17)	대학교 (18~21)	
2010	7,975	10,012	3,276	1,974	2,090	2,672	108.5	111.4	109.1	110.6	113.6	113.1	698
2011	7,771	9,825	3,098	1,913	2,064	2,750	108.1	111.2	108.6	110.1	113.0	113.7	703
2012	7,559	9,595	2,923	1,859	2,019	2,795	107.8	110.8	107.9	110.1	111.7	113.8	698
2013	7,370	9,363	2,788	1,808	1,962	2,805	107.6	110.4	107.5	109.6	110.4	113.8	687
2014	7,199	9,139	2,762	1,696	1,900	2,781	107.3	109.9	107.1	109.0	109.8	113.5	673
2015	7,040	8,874	2,736	1,563	1,846	2,730	107.0	109.4	106.8	108.1	109.8	112.7	653
2016	6,899	8,609	2,702	1,448	1,796	2,663	106.8	108.8	106.5	107.8	109.3	111.5	630
2017	6,840	8,390	2,739	1,381	1,684	2,587	106.7	108.3	106.5	107.2	108.7	110.6	612
2018	6,814	8,158	2,757	1,339	1,551	2,512	106.5	107.9	106.4	106.9	107.7	110.2	598
2019	6,785	7,947	2,752	1,318	1,438	2,439	106.4	107.6	106.6	106.4	107.4	109.7	580
2020	6,788	7,757	2,719	1,359	1,370	2,308	106.3	107.4	106.7	106.0	106.9	109.3	500
2021	6,799	7,584	2,719	1,374	1,329	2,162	106.2	107.1	106.8	105.7	106.5	108.8	466
2022	6,788	7,425	2,726	1,362	1,308	2,029	106.2	106.8	106.8	105.7	106.0	107.9	467
2023	6,748	7,284	2,697	1,357	1,349	1,881	106.2	106.6	106.7	106.0	105.7	107.5	433
2024	6,741	7,221	2,695	1,359	1,363	1,805	106.1	106.4	106.6	106.1	105.3	107.1	425
2025	6,739	7,192	2,691	1,367	1,350	1,784	106.1	106.2	106.4	106.4	105.3	106.6	446
2026	6,696	7,160	2,686	1,338	1,346	1,790	106.0	106.1	106.3	106.3	105.6	106.1	473
2027	6,673	7,162	2,682	1,336	1,347	1,797	105.9	106.0	106.1	106.4	105.8	105.8	439
2028	6,645	7,171	2,676	1,334	1,355	1,806	105.8	105.9	106.0	106.1	106.1	105.6	433
2029	6,613	7,157	2,669	1,334	1,327	1,828	105.7	105.9	105.9	106.0	105.9	105.8	468
2030	6,575	7,116	2,663	1,333	1,324	1,796	105.6	105.8	105.8	105.6	106.0	105.9	441
2035	6,247	6,985	2,585	1,316	1,313	1,771	105.3	105.4	105.5	105.2	105.0	105.9	439
2040	5,718	6,698	2,378	1,271	1,298	1,751	105.2	105.1	105.4	104.8	104.8	105.1	432
2045	5,171	6,200	2,095	1,164	1,224	1,716	105.2	104.9	105.4	104.7	104.4	104.8	417
2050	4,783	5,618	1,912	1,019	1,092	1,596	105.2	104.8	105.4	104.7	104.4	104.6	382
2055	4,594	5,146	1,840	936	966	1,404	105.2	104.8	105.4	104.7	104.3	104.6	334
2060	4,473	4,884	1,805	906	910	1,264	105.2	104.8	105.4	104.6	104.3	104.5	307

8. 유소년(0-14세) 인구·학령(6-21세)인구 및 성비, 2010-2060 (계속)

[고위가정] (천명, 여자인구 1백명당)

연도	유소년 인구	학령인구					유소년 인구 성비	학령인구 성비					18세 인구
		계	초등 (6~11)	중등 (12~14)	고등 (15~17)	대학교 (18~21)		계	초등 (6~11)	중등 (12~14)	고등 (15~17)	대학교 (18~21)	
2010	7,975	10,012	3,276	1,974	2,090	2,672	108.5	111.4	109.1	110.6	113.6	113.1	698
2011	7,771	9,825	3,098	1,913	2,064	2,750	108.1	111.2	108.6	110.1	113.0	113.7	703
2012	7,659	9,596	2,923	1,859	2,019	2,795	107.8	110.8	107.9	110.1	111.7	113.8	698
2013	7,568	9,363	2,788	1,808	1,962	2,805	107.6	110.4	107.5	109.6	110.4	113.8	687
2014	7,492	9,140	2,762	1,696	1,901	2,781	107.3	109.9	107.1	109.0	109.8	113.5	673
2015	7,427	8,876	2,736	1,563	1,846	2,731	107.0	109.4	106.8	108.1	109.8	112.7	653
2016	7,379	8,611	2,703	1,449	1,796	2,663	106.8	108.8	106.5	107.8	109.3	111.5	630
2017	7,414	8,392	2,740	1,381	1,684	2,587	106.7	108.3	106.5	107.2	108.7	110.6	612
2018	7,481	8,259	2,856	1,340	1,551	2,512	106.5	107.9	106.5	106.9	107.7	110.2	598
2019	7,547	8,145	2,949	1,319	1,438	2,440	106.4	107.6	106.6	106.4	107.4	109.7	580
2020	7,647	8,051	3,011	1,359	1,371	2,309	106.3	107.4	106.7	106.0	106.9	109.3	500
2021	7,758	7,970	3,103	1,375	1,329	2,163	106.3	107.1	106.9	105.7	106.5	108.8	466
2022	7,849	7,903	3,202	1,362	1,309	2,030	106.2	106.8	106.9	105.7	106.0	108.0	467
2023	7,914	7,854	3,266	1,357	1,349	1,882	106.2	106.6	106.7	106.0	105.7	107.5	433
2024	8,015	7,884	3,258	1,457	1,364	1,806	106.1	106.4	106.6	106.2	105.3	107.1	425
2025	8,124	7,948	3,251	1,561	1,351	1,785	106.1	106.3	106.4	106.5	105.3	106.6	446
2026	8,190	8,012	3,248	1,626	1,346	1,791	106.0	106.1	106.3	106.3	105.6	106.1	473
2027	8,179	8,112	3,251	1,618	1,445	1,798	105.9	106.1	106.1	106.4	105.8	105.8	439
2028	8,165	8,222	3,256	1,611	1,548	1,807	105.8	106.0	106.0	106.1	106.1	105.6	433
2029	8,148	8,312	3,262	1,609	1,612	1,829	105.7	105.9	105.9	106.0	106.0	105.8	468
2030	8,125	8,377	3,271	1,609	1,603	1,893	105.6	105.9	105.8	105.6	106.1	105.9	537
2035	7,846	8,598	3,245	1,621	1,593	2,139	105.4	105.5	105.5	105.2	105.1	105.9	530
2040	7,328	8,367	3,012	1,599	1,616	2,139	105.2	105.1	105.4	104.8	104.8	105.1	533
2045	6,905	7,893	2,723	1,475	1,545	2,150	105.2	104.9	105.4	104.7	104.4	104.8	524
2050	6,817	7,400	2,661	1,329	1,392	2,017	105.2	104.9	105.4	104.7	104.4	104.6	484
2055	6,979	7,186	2,773	1,314	1,291	1,808	105.2	104.9	105.4	104.7	104.4	104.6	435
2060	7,087	7,281	2,853	1,376	1,322	1,729	105.2	104.9	105.4	104.6	104.3	104.5	431

8. 유소년(0-14세) 인구·학령(6-21세)인구 및 성비, 2010-2060 (계속)

[저위가정] (천명, 여자인구 1백명당)

연도	유소년 인구	학령인구					유소년 인구 성비	학령인구 성비					18세 인구
		계	초등 (6~11)	중등 (12~14)	고등 (15~17)	대학교 (18~21)		계	초등 (6~11)	중등 (12~14)	고등 (15~17)	대학교 (18~21)	
2010	7,975	10,012	3,276	1,974	2,090	2,672	108.5	111.4	109.1	110.6	113.6	113.1	698
2011	7,771	9,825	3,098	1,913	2,064	2,750	108.1	111.2	108.6	110.1	113.0	113.7	703
2012	7,503	9,595	2,923	1,858	2,019	2,795	107.8	110.8	107.9	110.1	111.7	113.8	698
2013	7,251	9,362	2,788	1,808	1,962	2,804	107.6	110.4	107.5	109.6	110.4	113.8	687
2014	7,009	9,137	2,761	1,696	1,900	2,780	107.3	109.9	107.1	109.0	109.8	113.5	673
2015	6,770	8,873	2,735	1,562	1,846	2,729	107.0	109.4	106.7	108.1	109.8	112.7	653
2016	6,541	8,607	2,702	1,448	1,795	2,662	106.8	108.8	106.5	107.7	109.3	111.5	630
2017	6,385	8,388	2,739	1,381	1,683	2,586	106.7	108.3	106.5	107.2	108.6	110.6	612
2018	6,253	8,100	2,701	1,339	1,550	2,510	106.5	107.9	106.4	106.9	107.7	110.2	598
2019	6,113	7,827	2,634	1,318	1,437	2,437	106.4	107.6	106.6	106.4	107.4	109.6	580
2020	5,999	7,566	2,531	1,359	1,370	2,307	106.3	107.4	106.6	106.0	106.9	109.3	500
2021	5,888	7,315	2,452	1,374	1,328	2,161	106.2	107.1	106.8	105.7	106.5	108.7	466
2022	5,750	7,067	2,371	1,361	1,308	2,028	106.2	106.7	106.8	105.6	106.0	107.9	467
2023	5,582	6,830	2,246	1,356	1,348	1,880	106.2	106.5	106.7	105.9	105.6	107.4	433
2024	5,446	6,663	2,194	1,303	1,362	1,804	106.1	106.3	106.6	106.1	105.3	107.0	424
2025	5,314	6,524	2,141	1,250	1,349	1,783	106.1	106.2	106.4	106.4	105.3	106.5	445
2026	5,140	6,376	2,090	1,152	1,345	1,789	106.0	106.0	106.3	106.2	105.6	106.0	473
2027	5,044	6,257	2,043	1,126	1,292	1,796	105.9	105.9	106.0	106.4	105.7	105.8	439
2028	4,951	6,142	2,000	1,099	1,239	1,804	105.8	105.9	105.9	106.0	106.0	105.6	433
2029	4,863	6,003	1,962	1,073	1,142	1,827	105.7	105.8	105.9	105.9	105.8	105.7	468
2030	4,781	5,833	1,930	1,047	1,116	1,740	105.6	105.8	105.8	105.6	106.0	105.9	387
2035	4,398	5,184	1,811	945	987	1,441	105.3	105.4	105.5	105.1	105.0	105.8	345
2040	3,977	4,752	1,665	888	916	1,284	105.2	105.0	105.4	104.7	104.7	105.1	310
2045	3,515	4,326	1,451	816	855	1,203	105.2	104.9	105.4	104.7	104.4	104.7	291
2050	3,066	3,850	1,265	705	764	1,116	105.2	104.8	105.4	104.7	104.3	104.6	268
2055	2,697	3,366	1,113	617	658	978	105.2	104.8	105.4	104.6	104.3	104.6	231
2060	2,399	2,948	979	542	579	848	105.1	104.8	105.4	104.6	104.3	104.5	202

9. 청소년 인구(9-24세), 2010-2060

(천명, %)

연도	중 위					고 위					저 위				
	계	9~13	14~17	18~19	20~24	계	9~13	14~17	18~19	20~24	계	9~13	14~17	18~19	20~24
2010	10,465	3,109	2,769	1,378	3,210	10,465	3,109	2,769	1,378	3,210	10,465	3,109	2,769	1,378	3,210
2011	10,360	2,957	2,723	1,404	3,275	10,360	2,957	2,723	1,404	3,275	10,360	2,957	2,723	1,404	3,275
2012	10,197	2,792	2,655	1,405	3,345	10,200	2,792	2,656	1,405	3,348	10,194	2,792	2,655	1,405	3,342
2013	10,039	2,646	2,580	1,389	3,424	10,044	2,646	2,580	1,389	3,429	10,033	2,646	2,579	1,389	3,420
2014	9,838	2,479	2,505	1,364	3,490	9,845	2,479	2,505	1,364	3,496	9,831	2,479	2,504	1,364	3,484
2015	9,610	2,323	2,432	1,329	3,526	9,617	2,323	2,432	1,329	3,533	9,602	2,322	2,432	1,329	3,519
2016	9,378	2,268	2,301	1,286	3,521	9,386	2,269	2,302	1,287	3,529	9,369	2,268	2,301	1,286	3,514
2017	9,153	2,277	2,155	1,245	3,477	9,162	2,277	2,155	1,246	3,484	9,144	2,276	2,154	1,245	3,469
2018	8,888	2,249	2,023	1,213	3,403	8,897	2,250	2,023	1,214	3,410	8,879	2,249	2,022	1,213	3,395
2019	8,623	2,250	1,876	1,182	3,316	8,632	2,250	1,876	1,182	3,324	8,613	2,249	1,875	1,181	3,307
2020	8,403	2,294	1,800	1,084	3,225	8,412	2,295	1,800	1,084	3,233	8,393	2,294	1,799	1,083	3,217
2021	8,170	2,290	1,780	969	3,131	8,278	2,389	1,780	969	3,139	8,104	2,234	1,779	969	3,123
2022	7,957	2,258	1,787	936	2,976	8,161	2,454	1,787	936	2,984	7,829	2,140	1,786	935	2,968
2023	7,764	2,259	1,793	903	2,810	8,063	2,549	1,794	903	2,817	7,567	2,071	1,792	902	2,801
2024	7,588	2,264	1,801	860	2,662	7,978	2,646	1,802	861	2,670	7,313	1,999	1,800	860	2,654
2025	7,426	2,235	1,824	873	2,494	7,907	2,708	1,825	873	2,501	7,064	1,882	1,823	873	2,486
2026	7,283	2,234	1,792	922	2,335	7,855	2,701	1,890	922	2,341	6,825	1,840	1,736	921	2,328
2027	7,220	2,232	1,793	915	2,279	7,884	2,695	1,987	916	2,286	6,659	1,796	1,676	915	2,272
2028	7,190	2,228	1,800	875	2,286	7,946	2,691	2,087	875	2,293	6,520	1,752	1,614	874	2,279
2029	7,157	2,225	1,770	904	2,258	8,008	2,692	2,148	904	2,265	6,373	1,711	1,508	903	2,251
2030	7,159	2,220	1,768	912	2,259	8,107	2,694	2,139	1,009	2,265	6,255	1,672	1,473	858	2,252
2035	7,094	2,189	1,753	881	2,272	8,578	2,724	2,130	1,063	2,661	5,554	1,548	1,306	700	2,000
2040	6,894	2,068	1,727	869	2,230	8,536	2,609	2,155	1,067	2,705	4,998	1,445	1,217	627	1,710
2045	6,516	1,849	1,622	843	2,202	8,202	2,361	2,048	1,060	2,734	4,580	1,293	1,134	589	1,564
2050	5,959	1,640	1,440	777	2,102	7,674	2,194	1,842	983	2,655	4,132	1,117	1,006	544	1,464
2055	5,404	1,544	1,281	679	1,900	7,271	2,242	1,725	881	2,422	3,649	982	869	471	1,326
2060	5,011	1,506	1,213	619	1,672	7,189	2,337	1,777	862	2,214	3,182	861	765	411	1,145

10. 부양비 및 노령화지수, 2010-2060

(생산가능인구 1백명당, 유소년인구 1백명당)

연도	중 위				고 위				저 위			
	총부양비	유소년	노년	노령화지수	총부양비	유소년	노년	노령화지수	총부양비	유소년	노년	노령화지수
2010	37.3	22.2	15.2	68.4	37.3	22.2	15.2	68.4	37.3	22.2	15.2	68.4
2011	36.9	21.4	15.6	72.8	36.9	21.4	15.6	72.8	36.9	21.4	15.6	72.8
2012	36.8	20.7	16.1	77.9	37.1	20.9	16.1	77.2	36.6	20.6	16.1	78.2
2013	36.8	20.1	16.7	83.3	37.4	20.5	16.8	81.8	36.4	19.8	16.6	83.9
2014	36.9	19.5	17.3	88.7	37.7	20.2	17.5	86.3	36.3	19.1	17.2	89.8
2015	37.0	19.0	17.9	94.1	38.1	20.0	18.1	90.8	36.1	18.4	17.7	96.0
2016	37.2	18.6	18.5	99.5	38.5	19.8	18.8	95.1	36.0	17.8	18.2	102.4
2017	37.7	18.5	19.2	104.1	39.4	19.8	19.6	98.6	36.2	17.4	18.8	108.2
2018	38.5	18.5	20.0	108.5	40.4	20.0	20.4	102.0	36.6	17.1	19.5	114.3
2019	39.4	18.4	21.0	113.7	41.7	20.2	21.4	105.9	37.2	16.8	20.4	121.4
2020	40.7	18.6	22.1	119.1	43.2	20.6	22.6	109.9	38.1	16.6	21.5	129.1
2021	42.1	18.7	23.4	124.8	45.0	21.0	24.0	114.1	39.1	16.5	22.6	137.5
2022	43.6	18.9	24.8	131.3	46.9	21.4	25.5	118.9	40.2	16.2	23.9	147.3
2023	45.1	18.9	26.2	138.7	48.7	21.7	27.0	124.3	41.2	15.9	25.3	158.9
2024	46.9	19.1	27.8	145.9	50.9	22.2	28.7	129.3	42.5	15.7	26.8	170.5
2025	48.9	19.3	29.6	153.3	53.3	22.7	30.5	134.5	44.0	15.5	28.5	183.1
2026	50.8	19.4	31.4	161.9	55.6	23.1	32.5	140.3	45.4	15.2	30.2	198.0
2027	52.9	19.6	33.3	169.9	57.6	23.3	34.3	147.4	47.2	15.2	32.0	210.5
2028	54.8	19.7	35.1	177.8	59.5	23.4	36.1	154.2	48.9	15.1	33.7	222.8
2029	56.7	19.9	36.8	185.4	61.4	23.5	37.9	160.9	50.5	15.1	35.4	234.7
2030	58.6	20.0	38.6	193.0	63.2	23.6	39.6	167.4	52.2	15.1	37.2	246.5
2035	68.0	20.2	47.8	236.1	72.3	23.8	48.5	204.2	61.6	15.1	46.5	307.0
2040	77.0	19.8	57.2	288.6	80.6	23.2	57.5	248.1	71.7	15.1	56.5	374.0
2045	83.3	19.0	64.3	337.8	86.6	22.6	64.1	283.5	79.2	14.7	64.6	439.8
2050	89.8	18.9	71.0	376.1	93.4	23.3	70.1	301.1	86.6	14.2	72.4	509.7
2055	93.7	19.3	74.4	385.6	97.5	24.7	72.8	295.0	90.9	13.8	77.2	560.2
2060	101.0	20.5	80.6	394.0	103.5	26.3	77.2	293.1	100.2	13.9	86.3	619.2

11. 중위연령 및 기대수명, 2010-2060

(세)

연도	중 위					고 위					저 위				
	전체	중위연령		기대수명		전체	중위연령		기대수명		전체	중위연령		기대수명	
		남	여	남	여		남	여	남	여		남	여	남	여
2010	37.9	36.8	39.0	77.2	84.1	37.9	36.8	39.0	77.2	84.1	37.9	36.8	39.0	77.2	84.1
2011	38.5	37.4	39.6	77.5	84.4	38.5	37.4	39.6	78.8	85.5	38.5	37.4	39.6	76.1	83.2
2012	39.1	37.9	40.2	77.6	84.5	39.0	37.9	40.2	79.3	85.9	39.1	37.9	40.2	76.0	83.1
2013	39.7	38.5	40.9	77.8	84.7	39.6	38.4	40.7	79.6	86.1	39.7	38.5	40.9	76.0	83.1
2014	40.2	39.0	41.5	78.0	84.8	40.1	38.9	41.3	79.9	86.5	40.3	39.0	41.6	76.0	83.1
2015	40.8	39.5	42.1	78.2	85.0	40.6	39.4	41.9	80.2	86.7	40.9	39.5	42.2	76.0	83.1
2016	41.4	40.0	42.7	78.4	85.1	41.2	39.8	42.4	80.5	86.9	41.5	40.1	42.9	76.2	83.2
2017	41.9	40.5	43.3	78.7	85.2	41.7	40.3	43.0	80.8	87.1	42.1	40.6	43.5	76.3	83.2
2018	42.4	41.0	43.9	78.9	85.4	42.1	40.8	43.5	81.1	87.4	42.6	41.1	44.1	76.5	83.4
2019	42.9	41.4	44.4	79.1	85.5	42.6	41.2	44.0	81.3	87.5	43.2	41.6	44.7	76.6	83.5
2020	43.4	41.9	45.0	79.3	85.7	43.1	41.7	44.5	81.6	87.7	43.7	42.1	45.4	76.9	83.5
2021	43.9	42.4	45.5	79.5	85.8	43.5	42.2	45.0	81.9	87.9	44.3	42.6	46.0	77.0	83.7
2022	44.4	42.9	46.0	79.7	85.9	44.0	42.7	45.5	82.1	88.0	44.8	43.2	46.5	77.1	83.7
2023	44.9	43.4	46.5	80.0	86.1	44.5	43.1	45.9	82.4	88.2	45.4	43.7	47.1	77.2	83.8
2024	45.4	43.9	47.0	80.2	86.2	44.9	43.6	46.4	82.6	88.4	45.9	44.2	47.7	77.5	83.9
2025	45.9	44.4	47.5	80.4	86.4	45.4	44.1	46.8	82.9	88.6	46.5	44.8	48.3	77.7	84.0
2026	46.4	44.9	48.0	80.6	86.5	45.9	44.6	47.3	83.1	88.7	47.0	45.3	48.8	77.9	84.1
2027	46.9	45.4	48.5	80.8	86.6	46.4	45.1	47.7	83.4	88.8	47.6	45.9	49.4	78.1	84.3
2028	47.5	45.9	49.0	81.1	86.7	46.9	45.5	48.2	83.6	88.9	48.1	46.4	49.9	78.1	84.3
2029	48.0	46.4	49.5	81.2	86.9	47.4	46.0	48.7	83.8	89.1	48.7	46.9	50.5	78.4	84.5
2030	48.5	46.8	50.1	81.4	87.0	47.8	46.4	49.2	84.0	89.2	49.3	47.4	51.0	78.7	84.6
2035	50.8	48.8	52.6	82.5	87.6	49.8	48.3	51.4	85.1	89.9	51.9	49.7	53.9	79.4	85.2
2040	52.6	50.7	54.7	83.4	88.2	51.5	50.1	53.1	86.0	90.4	54.0	51.6	56.4	80.4	85.7
2045	54.3	52.6	56.2	84.3	88.8	53.1	51.9	54.4	86.8	91.0	55.8	53.6	58.3	81.2	86.3
2050	55.9	54.4	57.6	85.1	89.3	54.4	53.3	55.6	87.7	91.6	57.6	55.7	59.8	82.1	86.8
2055	57.2	55.7	58.8	85.9	89.8	55.1	54.0	56.2	88.4	92.0	59.4	57.6	61.3	82.9	87.4
2060	57.9	56.2	59.6	86.6	90.3	54.3	53.1	55.6	89.1	92.5	61.0	59.3	62.8	83.6	87.8

12. 5세 계급별 추계인구, 2010-2060

[중위가정]

연령	2010		
	계	남자	여자
합계	49 410 366	24 757 776	24 652 590
0- 4	2 281 552	1 175 328	1 106 224
5- 9	2 495 540	1 296 387	1 199 153
10-14	3 198 282	1 679 119	1 519 163
15-19	3 467 179	1 841 542	1 625 637
20-24	3 209 527	1 692 593	1 516 934
25-29	3 791 971	1 955 508	1 836 463
30-34	3 866 366	1 975 806	1 890 560
35-39	4 261 935	2 180 631	2 081 304
40-44	4 240 445	2 158 221	2 082 224
45-49	4 266 781	2 171 555	2 095 226
50-54	3 885 145	1 959 468	1 925 677
55-59	2 791 172	1 376 726	1 414 446
60-64	2 201 981	1 067 730	1 134 251
65-69	1 846 544	850 193	996 351
70-74	1 558 024	674 822	883 202
75-79	1 087 310	416 464	670 846
80-84	590 174	189 905	400 269
85-89	272 082	74 560	197 522
90-94	80 350	18 167	62 183
95-99	16 024	2 757	13 267
100+	1 982	294	1 688

연령	2015		
	계	남자	여자
합계	50 617 045	25 302 520	25 314 525
0- 4	2 296 916	1 185 902	1 111 014
5- 9	2 266 859	1 168 548	1 098 311
10-14	2 475 819	1 284 381	1 191 438
15-19	3 175 320	1 663 750	1 511 570
20-24	3 525 734	1 888 018	1 637 716
25-29	3 279 000	1 727 957	1 551 043
30-34	3 807 021	1 970 131	1 836 890
35-39	3 846 466	1 961 338	1 885 128
40-44	4 239 971	2 156 163	2 083 808
45-49	4 225 823	2 129 574	2 096 249
50-54	4 255 812	2 142 386	2 113 426
55-59	3 857 441	1 923 479	1 933 962
60-64	2 740 743	1 333 730	1 407 013
65-69	2 121 186	1 008 155	1 113 031
70-74	1 721 079	763 391	957 688
75-79	1 371 183	557 712	813 471
80-84	859 318	297 377	561 941
85-89	387 911	106 300	281 611
90-94	133 620	29 279	104 341
95-99	26 498	4 534	21 964
100+	3 325	415	2 910

연령	2020		
	계	남자	여자
합계	51 435 495	25 645 177	25 790 318
0- 4	2 259 138	1 162 031	1 097 107
5- 9	2 283 561	1 180 145	1 103 416
10-14	2 245 733	1 155 983	1 089 750
15-19	2 453 985	1 269 175	1 184 810
20-24	3 225 253	1 704 919	1 520 334
25-29	3 576 589	1 914 430	1 662 159
30-34	3 268 009	1 726 414	1 541 595
35-39	3 767 155	1 943 507	1 823 648
40-44	3 816 794	1 933 994	1 882 800
45-49	4 221 025	2 126 333	2 094 692
50-54	4 210 652	2 099 533	2 111 119
55-59	4 226 171	2 105 700	2 120 471
60-64	3 797 334	1 871 776	1 925 558
65-69	2 658 332	1 271 823	1 386 509
70-74	1 994 716	917 569	1 077 147
75-79	1 527 129	638 702	888 427
80-84	1 093 911	404 221	689 690
85-89	569 139	169 275	399 864
90-94	192 182	41 966	150 216
95-99	43 437	7 054	36 383
100+	5 250	627	4 623

연령	2025		
	계	남자	여자
합계	51 972 363	25 858 131	26 114 232
0- 4	2 234 269	1 147 438	1 086 831
5- 9	2 244 944	1 155 842	1 089 102
10-14	2 260 246	1 166 102	1 094 144
15-19	2 223 106	1 140 510	1 082 596
20-24	2 493 719	1 302 012	1 191 707
25-29	3 270 273	1 727 464	1 542 809
30-34	3 563 535	1 912 188	1 651 347
35-39	3 232 498	1 703 585	1 528 913
40-44	3 738 518	1 918 002	1 820 516
45-49	3 802 153	1 910 185	1 891 968
50-54	4 211 785	2 101 686	2 110 099
55-59	4 191 937	2 071 860	2 120 077
60-64	4 174 305	2 060 334	2 113 971
65-69	3 700 474	1 798 309	1 902 165
70-74	2 519 936	1 171 998	1 347 938
75-79	1 790 553	782 562	1 007 991
80-84	1 230 879	471 692	759 187
85-89	733 656	236 057	497 599
90-94	284 221	68 982	215 239
95-99	62 983	10 363	52 620
100+	8 373	960	7 413

12. 5세 계급별 추계인구, 2010-2060 (계속)

[중위가정]

연령	2030		
	계	남자	여자
합계	52 160 065	25 901 365	26 258 700
0- 4	2 135 698	1 095 086	1 040 612
5- 9	2 219 377	1 140 877	1 078 500
10-14	2 220 255	1 141 009	1 079 246
15-19	2 235 732	1 149 403	1 086 329
20-24	2 258 648	1 170 295	1 088 353
25-29	2 527 197	1 318 140	1 209 057
30-34	3 256 807	1 724 636	1 532 171
35-39	3 524 378	1 887 744	1 636 634
40-44	3 208 039	1 682 817	1 525 222
45-49	3 726 926	1 897 510	1 829 416
50-54	3 799 074	1 892 640	1 906 434
55-59	4 201 665	2 081 288	2 120 377
60-64	4 154 823	2 038 098	2 116 725
65-69	4 085 761	1 993 089	2 092 672
70-74	3 530 678	1 674 351	1 856 327
75-79	2 289 334	1 018 006	1 271 328
80-84	1 469 492	594 795	874 697
85-89	837 072	282 893	554 179
90-94	372 839	99 565	273 274
95-99	93 965	17 682	76 283
100+	12 305	1 441	10 864

연령	2040		
	계	남자	여자
합계	51 091 352	25 264 681	25 826 671
0- 4	1 703 665	873 535	830 130
5- 9	1 919 037	984 902	934 135
10-14	2 094 826	1 072 855	1 021 971
15-19	2 166 305	1 107 297	1 059 008
20-24	2 229 971	1 153 816	1 076 155
25-29	2 301 138	1 192 641	1 108 497
30-34	2 279 346	1 182 223	1 097 123
35-39	2 488 393	1 299 848	1 188 545
40-44	3 198 800	1 685 715	1 513 085
45-49	3 490 939	1 851 569	1 639 370
50-54	3 203 209	1 658 512	1 544 697
55-59	3 731 545	1 876 630	1 854 915
60-64	3 782 854	1 864 750	1 918 104
65-69	4 118 318	2 012 405	2 105 913
70-74	3 945 081	1 881 774	2 063 307
75-79	3 622 876	1 670 010	1 952 866
80-84	2 736 475	1 174 224	1 562 251
85-89	1 365 332	514 408	850 924
90-94	543 796	169 843	373 953
95-99	145 100	33 797	111 303
100+	24 346	3 927	20 419

연령	2050		
	계	남자	여자
합계	48 121 275	23 736 382	24 384 893
0- 4	1 541 480	790 365	751 115
5- 9	1 573 192	807 352	765 840
10-14	1 668 525	854 294	814 231
15-19	1 868 817	953 388	915 429
20-24	2 101 723	1 084 194	1 017 529
25-29	2 228 762	1 148 223	1 080 539
30-34	2 248 426	1 163 966	1 084 460
35-39	2 266 525	1 177 862	1 088 663
40-44	2 239 940	1 158 256	1 081 684
45-49	2 470 003	1 280 030	1 189 973
50-54	3 203 341	1 670 683	1 532 658
55-59	3 509 590	1 845 277	1 664 313
60-64	3 209 899	1 651 967	1 557 932
65-69	3 694 148	1 843 358	1 850 790
70-74	3 650 680	1 764 490	1 886 190
75-79	3 752 571	1 754 143	1 998 428
80-84	3 194 130	1 404 683	1 789 447
85-89	2 281 857	917 564	1 364 293
90-94	1 109 410	383 919	725 491
95-99	270 131	74 628	195 503
100+	38 125	7 740	30 385

연령	2060		
	계	남자	여자
합계	43 959 375	21 766 652	22 192 723
0- 4	1 463 949	750 602	713 347
5- 9	1 500 833	770 175	730 658
10-14	1 507 874	771 903	735 971
15-19	1 529 010	779 873	749 137
20-24	1 672 453	862 826	809 627
25-29	1 922 234	988 302	933 932
30-34	2 117 372	1 092 197	1 025 175
35-39	2 195 240	1 134 928	1 060 312
40-44	2 210 588	1 142 632	1 067 956
45-49	2 252 080	1 163 270	1 088 810
50-54	2 248 223	1 152 691	1 095 532
55-59	2 492 148	1 283 235	1 208 913
60-64	3 225 827	1 677 470	1 548 357
65-69	3 501 650	1 834 825	1 666 825
70-74	3 134 779	1 592 416	1 542 363
75-79	3 437 226	1 657 375	1 779 851
80-84	3 067 420	1 387 526	1 679 894
85-89	2 508 453	1 043 430	1 465 023
90-94	1 404 864	512 651	892 213
95-99	482 869	148 269	334 600
100+	84 283	20 056	64 227

12. 5세 계급별 추계인구, 2010-2060 (계속)

[고위가정]

연령	2010		
	계	남자	여자
합계	49 410 366	24 757 776	24 652 590
0- 4	2 281 552	1 175 328	1 106 224
5- 9	2 495 540	1 296 387	1 199 153
10-14	3 198 282	1 679 119	1 519 163
15-19	3 467 179	1 841 542	1 625 637
20-24	3 209 527	1 692 593	1 516 934
25-29	3 791 971	1 955 508	1 836 463
30-34	3 866 366	1 975 806	1 890 560
35-39	4 261 935	2 180 631	2 081 304
40-44	4 240 445	2 158 221	2 082 224
45-49	4 266 781	2 171 555	2 095 226
50-54	3 885 145	1 959 468	1 925 677
55-59	2 791 172	1 376 726	1 414 446
60-64	2 201 981	1 067 730	1 134 251
65-69	1 846 544	850 193	996 351
70-74	1 558 024	674 822	883 202
75-79	1 087 310	416 464	670 846
80-84	590 174	189 905	400 269
85-89	272 082	74 560	197 522
90-94	80 350	18 167	62 183
95-99	16 024	2 757	13 267
100+	1 982	294	1 688

연령	2015		
	계	남자	여자
합계	51 360 228	25 706 508	25 653 720
0- 4	2 683 375	1 385 546	1 297 829
5- 9	2 267 112	1 168 700	1 098 412
10-14	2 476 046	1 284 515	1 191 531
15-19	3 175 681	1 664 029	1 511 652
20-24	3 532 703	1 890 504	1 642 199
25-29	3 306 351	1 738 342	1 568 009
30-34	3 845 743	1 987 570	1 858 173
35-39	3 882 845	1 980 480	1 902 365
40-44	4 274 711	2 177 420	2 097 291
45-49	4 255 778	2 150 035	2 105 743
50-54	4 282 509	2 162 218	2 120 291
55-59	3 880 100	1 941 149	1 938 951
60-64	2 757 595	1 347 026	1 410 569
65-69	2 136 622	1 019 865	1 116 757
70-74	1 739 111	776 073	963 038
75-79	1 393 478	571 428	822 050
80-84	883 586	309 560	574 026
85-89	407 205	113 583	293 622
90-94	145 290	32 598	112 692
95-99	30 346	5 344	25 002
100+	4 041	523	3 518

연령	2020		
	계	남자	여자
합계	53 176 462	26 590 258	26 586 204
0- 4	2 732 812	1 405 788	1 327 024
5- 9	2 668 287	1 379 114	1 289 173
10-14	2 246 245	1 156 290	1 089 955
15-19	2 454 577	1 269 585	1 184 992
20-24	3 233 189	1 707 865	1 525 324
25-29	3 622 361	1 931 367	1 690 994
30-34	3 341 386	1 757 049	1 584 337
35-39	3 855 612	1 986 560	1 869 052
40-44	3 897 219	1 979 136	1 918 083
45-49	4 297 946	2 175 817	2 122 129
50-54	4 278 271	2 147 368	2 130 903
55-59	4 288 863	2 153 281	2 135 582
60-64	3 854 329	1 916 384	1 937 945
65-69	2 703 493	1 306 448	1 397 045
70-74	2 040 355	950 571	1 089 784
75-79	1 580 755	672 995	907 760
80-84	1 157 867	438 436	719 431
85-89	628 423	193 294	435 129
90-94	228 205	51 997	176 208
95-99	58 055	9 885	48 170
100+	8 212	1 028	7 184

연령	2025		
	계	남자	여자
합계	54 803 123	27 393 421	27 409 702
0- 4	2 766 539	1 420 876	1 345 663
5- 9	2 716 025	1 398 520	1 317 505
10-14	2 641 164	1 362 888	1 278 276
15-19	2 223 894	1 141 031	1 082 863
20-24	2 500 823	1 304 586	1 196 237
25-29	3 316 912	1 744 251	1 572 661
30-34	3 663 228	1 952 789	1 710 439
35-39	3 351 854	1 757 875	1 593 979
40-44	3 873 149	1 988 278	1 884 871
45-49	3 923 374	1 982 180	1 941 194
50-54	4 328 960	2 180 238	2 148 722
55-59	4 297 284	2 148 559	2 148 725
60-64	4 276 889	2 139 178	2 137 711
65-69	3 799 193	1 874 560	1 924 633
70-74	2 604 919	1 234 716	1 370 203
75-79	1 879 746	842 363	1 037 383
80-84	1 332 423	528 637	803 786
85-89	838 742	282 148	556 594
90-94	358 531	91 673	266 858
95-99	93 473	16 179	77 294
100+	16 001	1 896	14 105

12. 5세 계급별 추계인구, 2010-2060 (계속)

[고위가정]

연령	2030		
	계	남자	여자
합계	56 090 253	28 034 238	28 056 015
0- 4	2 690 406	1 379 577	1 310 829
5- 9	2 748 405	1 412 926	1 335 479
10-14	2 686 365	1 380 708	1 305 657
15-19	2 612 256	1 343 339	1 268 917
20-24	2 264 986	1 172 586	1 092 400
25-29	2 566 201	1 331 732	1 234 469
30-34	3 355 416	1 763 563	1 591 853
35-39	3 676 561	1 955 432	1 721 129
40-44	3 369 131	1 761 747	1 607 384
45-49	3 903 314	1 995 234	1 908 080
50-54	3 957 961	1 991 499	1 966 462
55-59	4 357 629	2 189 447	2 168 182
60-64	4 299 773	2 145 733	2 154 040
65-69	4 234 147	2 106 586	2 127 561
70-74	3 684 458	1 789 440	1 895 018
75-79	2 427 730	1 113 362	1 314 368
80-84	1 612 609	680 353	932 256
85-89	980 093	349 692	630 401
90-94	487 565	138 470	349 095
95-99	148 688	29 610	119 078
100+	26 559	3 202	23 357

연령	2040		
	계	남자	여자
합계	57 147 183	28 555 118	28 592 065
0- 4	2 249 119	1 153 255	1 095 864
5- 9	2 439 485	1 252 070	1 187 415
10-14	2 639 248	1 351 767	1 287 481
15-19	2 682 907	1 371 555	1 311 352
20-24	2 705 133	1 398 340	1 306 793
25-29	2 730 983	1 407 408	1 323 575
30-34	2 354 516	1 210 240	1 144 276
35-39	2 608 591	1 350 316	1 258 275
40-44	3 391 029	1 775 405	1 615 624
45-49	3 732 303	1 975 025	1 757 278
50-54	3 435 931	1 786 464	1 649 467
55-59	3 981 984	2 028 873	1 953 111
60-64	4 013 093	2 018 708	1 994 385
65-69	4 357 901	2 185 264	2 172 637
70-74	4 191 426	2 063 593	2 127 833
75-79	3 910 586	1 875 023	2 035 563
80-84	3 057 109	1 379 906	1 677 203
85-89	1 629 626	655 173	974 453
90-94	733 692	246 792	486 900
95-99	243 304	60 369	182 935
100+	59 217	9 572	49 645

연령	2050		
	계	남자	여자
합계	56 611 442	28 274 660	28 336 782
0- 4	2 367 203	1 213 770	1 153 433
5- 9	2 246 873	1 153 114	1 093 759
10-14	2 202 912	1 127 991	1 074 921
15-19	2 375 699	1 212 107	1 163 592
20-24	2 655 036	1 368 088	1 286 948
25-29	2 806 004	1 436 558	1 369 446
30-34	2 814 096	1 442 264	1 371 832
35-39	2 782 196	1 430 721	1 351 475
40-44	2 383 677	1 222 172	1 161 505
45-49	2 654 960	1 369 897	1 285 063
50-54	3 469 203	1 810 441	1 658 762
55-59	3 823 694	2 022 644	1 801 050
60-64	3 504 378	1 828 149	1 676 229
65-69	4 016 459	2 052 088	1 964 371
70-74	3 966 522	1 982 026	1 984 496
75-79	4 121 275	2 012 252	2 109 023
80-84	3 614 222	1 681 196	1 933 026
85-89	2 756 005	1 188 679	1 567 326
90-94	1 506 200	566 071	940 129
95-99	450 497	134 900	315 597
100+	38 125	7 740	30 385

연령	2060		
	계	남자	여자
합계	54 783 191	27 445 729	27 337 462
0- 4	2 377 210	1 218 869	1 158 341
5- 9	2 394 502	1 228 798	1 165 704
10-14	2 315 721	1 185 516	1 130 205
15-19	2 183 673	1 113 914	1 069 759
20-24	2 213 777	1 140 631	1 073 146
25-29	2 486 142	1 269 535	1 216 607
30-34	2 763 347	1 409 864	1 353 483
35-39	2 861 805	1 462 233	1 399 572
40-44	2 852 882	1 460 252	1 392 630
45-49	2 835 949	1 456 092	1 379 857
50-54	2 444 182	1 251 401	1 192 781
55-59	2 728 127	1 410 359	1 317 768
60-64	3 552 801	1 865 101	1 687 700
65-69	3 882 352	2 065 897	1 816 455
70-74	3 498 194	1 821 830	1 676 364
75-79	3 866 044	1 939 186	1 926 858
80-84	3 532 413	1 689 993	1 842 420
85-89	3 065 071	1 373 202	1 691 869
90-94	1 916 747	763 504	1 153 243
95-99	808 235	269 515	538 720
100+	204 017	50 037	153 980

12. 5세 계급별 추계인구, 2010-2060 (계속)

[저위가정]

연령	2010		
	계	남자	여자
합계	49 410 366	24 757 776	24 652 590
0- 4	2 281 552	1 175 328	1 106 224
5- 9	2 495 540	1 296 387	1 199 153
10-14	3 198 282	1 679 119	1 519 163
15-19	3 467 179	1 841 542	1 625 637
20-24	3 209 527	1 692 593	1 516 934
25-29	3 791 971	1 955 508	1 836 463
30-34	3 866 366	1 975 806	1 890 560
35-39	4 261 935	2 180 631	2 081 304
40-44	4 240 445	2 158 221	2 082 224
45-49	4 266 781	2 171 555	2 095 226
50-54	3 885 145	1 959 468	1 925 677
55-59	2 791 172	1 376 726	1 414 446
60-64	2 201 981	1 067 730	1 134 251
65-69	1 846 544	850 193	996 351
70-74	1 558 024	674 822	883 202
75-79	1 087 310	416 464	670 846
80-84	590 174	189 905	400 269
85-89	272 082	74 560	197 522
90-94	80 350	18 167	62 183
95-99	16 024	2 757	13 267
100+	1 982	294	1 688

연령	2015		
	계	남자	여자
합계	50 015 202	24 972 367	25 042 835
0- 4	2 028 440	1 047 154	981 286
5- 9	2 266 509	1 168 339	1 098 170
10-14	2 475 507	1 284 191	1 191 316
15-19	3 174 786	1 663 361	1 511 425
20-24	3 518 709	1 885 401	1 633 308
25-29	3 253 597	1 718 024	1 535 573
30-34	3 773 179	1 954 239	1 818 940
35-39	3 816 084	1 944 470	1 871 614
40-44	4 211 786	2 137 904	2 073 882
45-49	4 201 773	2 112 308	2 089 465
50-54	4 234 110	2 125 722	2 108 388
55-59	3 838 148	1 908 213	1 929 935
60-64	2 725 198	1 321 526	1 403 672
65-69	2 105 843	996 753	1 109 090
70-74	1 701 470	749 833	951 637
75-79	1 346 089	542 594	803 495
80-84	831 906	284 046	547 860
85-89	366 312	98 431	267 881
90-94	120 733	25 812	94 921
95-99	22 413	3 730	18 683
100+	2 610	316	2 294

연령	2020		
	계	남자	여자
합계	49 823 972	24 767 830	25 056 142
0- 4	1 737 630	893 666	843 964
5- 9	2 016 068	1 041 744	974 324
10-14	2 244 969	1 155 523	1 089 446
15-19	2 453 061	1 268 548	1 184 513
20-24	3 216 872	1 701 573	1 515 299
25-29	3 533 435	1 897 804	1 635 631
30-34	3 202 770	1 698 013	1 504 757
35-39	3 692 410	1 905 205	1 787 205
40-44	3 751 013	1 894 869	1 856 144
45-49	4 158 866	2 084 088	2 074 778
50-54	4 155 359	2 058 742	2 096 617
55-59	4 172 779	2 064 260	2 108 519
60-64	3 745 065	1 830 802	1 914 263
65-69	2 613 446	1 238 032	1 375 414
70-74	1 946 055	883 413	1 062 642
75-79	1 467 492	601 876	865 616
80-84	1 022 479	367 456	655 023
85-89	505 128	144 679	360 449
90-94	155 833	32 493	123 340
95-99	30 274	4 702	25 572
100+	2 968	342	2 626

연령	2025		
	계	남자	여자
합계	49 212 973	24 359 998	24 852 975
0- 4	1 592 237	817 613	774 624
5- 9	1 726 267	888 653	837 614
10-14	1 995 185	1 029 071	966 114
15-19	2 221 798	1 139 670	1 082 128
20-24	2 486 034	1 298 941	1 187 093
25-29	3 225 967	1 710 649	1 515 318
30-34	3 474 214	1 874 007	1 600 207
35-39	3 130 367	1 654 781	1 475 586
40-44	3 627 595	1 856 839	1 770 756
45-49	3 704 106	1 848 554	1 855 552
50-54	4 116 496	2 034 642	2 081 854
55-59	4 103 267	2 005 230	2 098 037
60-64	4 081 859	1 988 672	2 093 187
65-69	3 603 810	1 724 858	1 878 952
70-74	2 430 741	1 108 481	1 322 260
75-79	1 693 459	720 530	972 929
80-84	1 120 133	412 970	707 163
85-89	623 788	190 558	433 230
90-94	213 510	48 856	164 654
95-99	38 467	6 009	32 458
100+	3 673	414	3 259

12. 5세 계급별 추계인구, 2010-2060 (계속)

[저위가정]

연령	2030		
	계	남자	여자
합계	48 268 309	23 787 931	24 480 378
0- 4	1 492 632	765 273	727 359
5- 9	1 581 263	812 729	768 534
10-14	1 707 010	877 042	829 968
15-19	1 973 445	1 014 176	959 269
20-24	2 251 516	1 167 397	1 084 119
25-29	2 490 022	1 304 326	1 185 696
30-34	3 168 334	1 687 662	1 480 672
35-39	3 393 437	1 826 318	1 567 119
40-44	3 073 989	1 613 653	1 460 336
45-49	3 583 722	1 813 778	1 769 944
50-54	3 670 454	1 808 336	1 862 118
55-59	4 072 085	1 987 781	2 084 304
60-64	4 027 012	1 941 340	2 085 672
65-69	3 943 567	1 885 149	2 058 418
70-74	3 371 172	1 558 449	1 812 723
75-79	2 139 656	919 871	1 219 785
80-84	1 315 106	508 426	806 680
85-89	689 942	219 460	470 482
90-94	266 891	66 757	200 134
95-99	52 507	9 461	43 046
100+	4 547	547	4 000

연령	2040		
	계	남자	여자
합계	45 167 201	22 044 823	23 122 378
0- 4	1 170 048	599 878	570 170
5- 9	1 343 638	689 511	654 127
10-14	1 463 622	749 474	714 148
15-19	1 543 063	788 510	754 553
20-24	1 709 898	885 432	824 466
25-29	2 000 444	1 041 892	958 552
30-34	2 211 863	1 155 269	1 056 594
35-39	2 385 305	1 253 659	1 131 646
40-44	3 038 542	1 606 409	1 432 133
45-49	3 293 177	1 745 065	1 548 112
50-54	3 014 478	1 549 727	1 464 751
55-59	3 527 624	1 746 924	1 780 700
60-64	3 589 071	1 730 328	1 858 743
65-69	3 902 400	1 854 462	2 047 938
70-74	3 702 669	1 705 516	1 997 153
75-79	3 319 883	1 463 375	1 856 508
80-84	2 396 172	969 546	1 426 626
85-89	1 098 943	384 271	714 672
90-94	373 592	107 645	265 947
95-99	74 928	16 609	58 319
100+	7 841	1 321	6 520

연령	2050		
	계	남자	여자
합계	40 272 288	19 534 391	20 737 897
0- 4	901 548	462 227	439 321
5- 9	1 019 023	522 919	496 104
10-14	1 145 679	586 521	559 158
15-19	1 308 265	667 285	640 980
20-24	1 464 290	756 036	708 254
25-29	1 562 931	809 466	753 465
30-34	1 675 693	874 228	801 465
35-39	1 914 142	1 001 817	912 325
40-44	2 120 796	1 101 666	1 019 130
45-49	2 319 521	1 202 467	1 117 054
50-54	2 988 551	1 551 858	1 436 693
55-59	3 255 145	1 695 222	1 559 923
60-64	2 968 188	1 501 602	1 466 586
65-69	3 419 299	1 659 780	1 759 519
70-74	3 361 910	1 563 508	1 798 402
75-79	3 386 590	1 503 644	1 882 946
80-84	2 758 576	1 133 412	1 625 164
85-89	1 801 873	665 260	1 136 613
90-94	749 753	236 823	512 930
95-99	138 711	36 133	102 578
100+	11 804	2 517	9 287

연령	2060		
	계	남자	여자
합계	34 468 798	16 761 876	17 706 922
0- 4	725 915	372 183	353 732
5- 9	791 540	406 171	385 369
10-14	881 763	451 331	430 432
15-19	990 345	505 040	485 305
20-24	1 145 223	591 473	553 750
25-29	1 324 012	684 673	639 339
30-34	1 432 849	745 441	687 408
35-39	1 494 496	778 972	715 524
40-44	1 606 887	835 155	771 732
45-49	1 863 522	963 927	899 595
50-54	2 091 584	1 069 294	1 022 290
55-59	2 303 341	1 176 485	1 126 856
60-64	2 960 986	1 519 007	1 441 979
65-69	3 185 621	1 636 328	1 549 293
70-74	2 820 402	1 388 947	1 431 455
75-79	3 041 446	1 397 365	1 644 081
80-84	2 614 155	1 104 187	1 509 968
85-89	1 968 306	747 677	1 220 629
90-94	951 228	311 932	639 296
95-99	248 221	69 855	178 366
100+	26 956	6 433	20 523